O TEMPO
Tempo: Bom. Nevoeiro pela manhã.
Temp.: Estável.
Ventos: Variáveis, fracos.
Máxima: 34,2.
Mínima: 14,9.

Diario Carioca

☆ UM JORNAL DO RIO PARA TODO O BRASIL ☆

ANO XXX — N. 8.935 Rio de Janeiro, quinta-feira, 29 de agôsto de 1957 PREÇO: CRUZEIRO 1,50

Fundador
J. E. DE MACEDO SOARES

O MÁXIMO DE JORNAL NO MÍNIMO DE ESPAÇO

12 PÁGINAS

JENNER FOI O GRANDE VENCEDOR

Na grande festa artística que ainda empolga o Rio de Janeiro, sagrou-se vencedor o pianista austríaco Alexander Jenner, que na noite de 2.a feira executou o concerto n. 5, para piano e orquestra, de Beethoven. Na foto, o russo Serge Dorensky, segundo colocado. (Reportagem na 12a. página)

Mêdo do povo

O DIRETÓRIO Nacional da UDN resolveu nomear uma comissão para fixar o ponto de vista do partido em face da emenda instituindo o voto dos analfabetos. Isso mostra que não é unânime o pensamento da agremiação a respeito do assunto. De um modo geral, entretanto, pode-se dizer que a tendência reacionária, que condena a idéia de se imprimir ao sufrágio um cunho verdadeiramente universal, como acontece hoje em tôdas as democracias do mundo, tem mêdo de enfrentar a opinião pública e encolheu a cabeça diante do apoio que vai ganhando a emenda Falcão.

Ontem, o Presidente da UDN já foi mais razoável que em suas primeiras declarações. Já admitiu que a emenda é "aceitável em princípio", embora seja inoportuna. Se o sr. Juraci Magalhães está sendo sincero, isto é, se acha realmente que em tese a inovação é aceitável, não devendo, pois, ser repelida, então por que a UDN a repelirá? Por que virá tumultuar o alistamento?

O MOTIVO é fútil. Se a emenda Falcão fôsse aprovada dentro de um mês, por exemplo, não haveria o alegado tumulto. Bastava que a bancada udenista lhe emprestasse apoio para que ela passasse na presente sessão legislativa, alcançando os dois têrços do "quorum" constitucional. Automàticamente cairiam por terra as objeções udenistas à supressão do requerimento de próprio punho, o qual se destina a evitar o voto dos analfabetos.

Ou a UDN aceita em princípio a medida e soma seus votos aos da Maioria, para matar a presente questão eleitoral no nascedouro, ou na verdade a rejeita por outra razão que não é a sua inoportunidade. Poderá haver providência mais oportuna que a que concilia o ponto de vista da Maioria com o da Minoria?

Na realidade, todos estamos vendo o que há no fundo da querela: os aristocratas da UDN temem o voto verdadeiramente popular. Esforçam-se por ganhar as massas com o "new look" da demagogia trabalhista, talhado pelo seu inconsequente líder na Câmara, mas, quando enfrentam o teste definitivo do voto popular, mostram-se desorientados. Têm mêdo do povo, não querem o contato dos marmiteiros analfabetos. Preferem o censo alto, o voto de qualidade e, se possível, voltariam ao tempo do Império, em que sòmente os primeiros caixeiros, entre a gente do povo, tinham direito de votar.

NOTAMOS que os adversários da universalização do sufrágio, que prefeririam só fôssem admitidos a votar os que pudessem exibir um canudo de doutor, começaram a abandonar alguns argumentos provadamente imprestáveis. Um dêles é o de que, se adotarmos o voto do analfabeto, teremos de adotar, por amor à coerência, o da praça de pré.

Por que? que diabo de relação pode existir entre uma coisa e outra? Praça de pré esté impedido de votar não porque seja obrigatòriamente analfabeto, mas por motivos bem diferentes, que podem ser discutidos, mas nada têm a ver com o analfabetismo. Há mesmo quem tenha proposto que os oficiais das Fôrças Armadas nacionais não possam votar nem serem votados. Entretanto, todos têm instrução superior.

Outra objeção que já não vemos nas entrevistas da Oposição é que, se o iletrado puder votar, também poderá ser eleito, e grande escândalo seria ver um analfabeto na Câmara ou no Senado. Deus do Céu! Grande perigo correria o regime se isso acontecesse...

A hipótese jamais se verificou literalmente, mas quantas sólidas cavalgaduras já entraram em todos os parlamentos do mundo, homens de poucas letras alguns, mal assinando o nome, outros pertencendo àquela perigosa categoria dos analfabetos que sabe ler. Os barões que arrancaram à coroa britânica a Magna Carta, o grande diploma dos privilégios parlamentares, por ventura sabiam ler e escrever melhor que os que jamais cursaram nossas escolas públicas?

E' uma tristeza que o Brasil seja o único país do planêta a discutir essas questões, há muito superadas em todo o mundo culto.

DANTON JOBIM

U. D. N. PERPLEXA ANTE A EMENDA DE FALCÃO

Evita uma definição

O diretório nacional da UDN, fugindo a um pronunciamento imediato sôbre o voto do analfabeto, designou uma comissão de constitucionalistas para examinar a «grave emenda Falcão».

O sentido político da decisão udenista foi deixar a questão em aberto para que o PSD se pronuncie sôbre ela em primeiro lugar, enfrentando, portanto, suas dificuldades em relação à matéria.

FALAR AJUDA O PSD

Considerou o diretório nacional que qualquer pronunciamento do partido, no momento, facilitaria a tarefa do PSD e do Govêrno, seja dando motivo para uma união das fôrças situacionistas em favor da emenda, no caso de aderir a ela a UDN, seja, no caso de considerá-la inoportuna ou imprópria, eliminando um dos aspectos da questão que divide a Maioria.

JURACI PERPLEXO

Por outro lado, com a transferência da decisão, a UDN evitou a difícil tentativa de conciliar os numerosos pontos-de-vista manifestados pelos membros do seu diretório — não só não há unidades de pensamento entre os udenistas com relação ao voto do analfabeto, como as interpretações relativas às inteções políticas são as mais divergentes, isso tudo agravado pela perplexidade em que o coronel Juraci está diante do problema.

PSD: CONTORNAR TAMBÉM

Quanto ao PSD, deverá examinar

(Conclui na 11ª pag.)

LEMBRETE À PDF

Com a entrega de mais 12 novos barracos construídos pelos próprios moradores do local (a municipalidade omitiu-se) começou desde ontem a se revelar mais azul o horizonte do Morro Azul. A partir de hoje os trabalhos de reconstrução só começarão ao fim da tarde, quando os pais de família voltarem do serviço, porque terminou a semana de liberdade concedida pelos patrões. Para as crianças, que dão a nota de poesia rústica na desolação da favela incendiada, o brinquedo de trabalhar é um lembrete ao Prefeito. — (Reportagem na 12ª página)

CAPANEMA PEDE AO PSD POSIÇÃO: COINCIDÊNCIA

O sr. Gustavo Capanema pedirá ao PSD que volte a examinar emenda constitucional da coincidência dos mandatos, por êle elaborada depois de consultas ao partido e a outras fôrças políticas.

O problema caiu em ponto morto, a pedido do próprio sr. Capanema e em face da exigência da Oposição de que constasse de emenda a determinação de realização do pleito de Prefeito do Distrito Federal, em outubro de 1958. O sr. Capanema é contrário a essa reivindicação e não quis contribuir para que de uma iniciativa sua decorressem conseqüências danosas para o regime.

FATO NOVO

Aconteceu, porém, que foi apresentado projeto de lei referente à fixação da data da eleição do prefeito carioca, de maneira que, já agora, pensa êle que a UDN poderá examinar as suas matérias separadamente — a coincidência e a data da eleição.

É êsse o novo pelo qual se decidiu agora a solicitar do PSD que volte a examinar sua emenda, tanto mais oportuna quanto tornaria evidente não desejar o partido majoritário trabalhar pela prorrogação dos mandatos.

ACÔRDO AÉREO

Importante acôrdo de rotas aéreas entre o Brasil e a Alemanha (Ocidental) será assinado hoje, às 16 horas. O ato será realizado no Itamarati.

DOENÇA NÃO DEIXA JANGO DEPOR

Embora esteja marcado para hoje, às 9 horas, o depoimento do Vice-Presidente da República no processo contra o sr. Amaral Neto, por crime de imprensa o sr. João Goulart não deverá comparecer por se encontrar doente e ter o seu mal ligeiramente agravado.

Presidirá o ato, no caso de comparecimento do Vice-Presidente da República, o juiz Gil Soares presentemente servindo na 7a. Zona Eleitoral, estando a defesa a cargo do advogado Adauto Lucio Cardoso.

CONVALESCE ALKMIM DA 'ASIÁTICA'

B. AIRES, 28 (UP-DC) — O ministro José Maria de Alkmim continua convalescendo da gripe que o vitimou e esperando que os médicos lhe dêem alta para regressar ao Rio de Janeiro.

Além do Ministro da Fazenda, estão atacados de gripe sua espôsa, o Chefe do Departamento Econômico do Ministério das Relações Exteriores do Brasil, sr. Edmundo Barbosa da Silva, e o embaixador João Carlos Muniz, todos, porém, em fase de recuperação.

Aprovada a licença contra líder da UDN

Por 15 votos contra 6, a Comissão de Justiça concedeu, ontem, licença para processar o deputado Carlos Lacerda por crime de imprensa, nos têrmos da solicitação do Procurador Geral do Distrito Federal.

O líder da UDN incorreu, segundo o parecer da Comissão, nas penas do artigo 9, letra «h», da lei nº 2.083, ao injuriar o Ministro da Guerra, em artigo publicado na «Tribuna da Imprensa».

LACERDA PRESENTE

Quando ia em meio a dicussão da licença, já tendo o sr. Rondon Pacheco lido o voto da UDN pela incompetência do Ministério Público na formulação do pedido à Câmara, compareceu o sr. Carlos Lacerda pedindo a palavra para fazer a própria defesa.

Depois de opôr restrições à forma de encaminhamento do processo, o líder udenista passou a atacar o general Lott, como responsável pela instauração do processo, reeditando tôdas as suas acusações de traição e de ação contra o regime, contidas no artigo injurioso.

DEFESA DE LOTT

Pronunciando-se favoràvelmente às conclusões do relator, o deputado Cid Carvalho rebateu as imputações do sr. Carlos Lacerda ao Ministro da Guerra. O representante maranhense rememorou os acontecimentos de novembro e o papel que neles desempenhou o general Lott em defesa da legalidade ameaçada, concluindo que a sua atitude contribuiu fundamentalmente para o fortalecimento do regime.

A DECISÃO

Depois de falar o sr. Prado Kelly, que apoiou o argumento do deputado Rondon Pacheco quanto à incompetência e à ilegalidade do pedido, o deputado Manuel Barbuda (relator) defendeu seu parecer, pela licença. Anunciada a votação (secreta), a Comissão ficou com o relator por 15 votos a seis.

OS VOTOS

Votaram pela concessão da licença 8 deputados do PSD, 4 do PTB, 2 do PSP e 1 do PR. Votou contra, tôda a representação udenista (6 deputados), tendo faltado à reunião o representante do PL.

O PROJETO DE RESOLUÇÃO

Como resultado da deliberação da Comissão de Justiça, foi adotado o seguinte projeto de resolução:

"A Câmara dos Deputados resolve:

Art. 1.º — E' concedida a licença solicitada pelo representante do Ministério Público do Distrito Federal, para processar o deputado Carlos Lacerda, como incurso nas previsões do artigo 9.º, letra "h", da Lei n. 2.083 de 12 de novembro de 1953.

Parágrafo Unico — Esta resolução entrará em vigor na data de sua plicação.

JK À MAIORIA: DERROTA DA OBSTRUÇÃO

O Presidente da República voltou a encarecer ao líder da Maioria a necessidade de uma mobilização das fôrças parlamentares situacionistas para enfrentar a obstrução udenista e vencê-la de maneira a resguardar os interêsses do Govêrno na votação de importantes projetos legislativos.

Executando providências que vem tomando, o sr. Vieira de Melo espera fazer hoje, nas três reuniões que deverão se realizar

(Conclui na 11ª pag.)

Maioria reage e impede obstrução

A Maioria venceu ontem a batalha da obstrução, na Câmara, conseguindo número para rejeitar um bloco de emendas ao Orçamento do Ministério da Fazenda, mesmo com a bancada oposicionista fora do recinto.

Foi êsse o primeiro êxito da providência tomada pela liderança da Maioria, convocando à Câmara o comparecimento maciço dos deputados situacionistas que se encontram nesta capital.

NÃO HOUVE NUMERO

Em virtude do adiantado da hora, não houve "quorum" suficiente para confirmar a votação da primeira emenda destacada do anexo do Ministério da Fazenda. O bloco de emendas, com parecer contrário, foi rejeitado por 164 votos contra três.

A Mesa da Câmara convocou a seguir, uma sessão extraordinária noturna para a discussão do projeto que fixa a data da transferência da Capital Federal em 21 de abril de 1960.

A Maioria conseguiu, ontem, anular os efeitos da obstrução udenista no Senado, votando todos os projetos constantes do avulso da Ordem do Dia, apesar dos recursos regimentais utilizados pela Minoria, inclusive os sucessivos pedidos de verificação de "quorum".

O movimento obstrucionista, embora não tenha dado resultado positivo, continuou com o

(Conclui na 11ª pag.)

EM ALTO-MAR A 6.ª FROTA

WASHINGTON, 28 (FP — DC) — Vinte e quatro horas após haver dado ordem às unidades da Sexta Frota, que deviam visitar os portos do "midi" da França, de ficar em alto-mar, o Secretariado da Marinha recusa precisar se essa medida tem qualquer relação com a chegada, ao Mediterrâneo, de dois navios de guerra soviéticos ou com a situação no Oriente Médio.

As autoridades navais do Pentágono guardam um mutismo total a respeito, e se limitam a observar que a Sexta Frota prossegue sua preparação normal para as grandes manobras interaliadas que se realizarão de 24 a 28 de setembro, no Mediterrâneo.

Todos os recursos contra "asiática"

Uma circular perguntando o número e a espécie de viaturas que poderão ser postas a disposição das equipes volantes dos serviços médicos de emergência, mobilizadas na eventualidade de um surto epidêmico de gripe, foi ontem enviada pelo Chefe do Gabinete Civil da Presidência da República aos Ministros e Presidentes das Autarquias.

A cooperação de todos os serviços médicos oficiais e de viaturas do Exército para a batalha contra a «asiática» foi ontem acertada numa reunião da Comissão Especial de Gripe, presidida pelo Ministro da Saúde, dr. Maurício de Medeiros, e com a presença do Secretário de Saúde da Prefeitura, dos diretores do Departamento de Saúde Escolar, do Hospital dos Servidores do Estado e dos Corpos de Saúde das Fôrças Armadas.

PIOR NO CHILE

O estudo das medidas para o combate à "asiática" foi precedido de uma exposição do professor Antônio Ibiapina, que relatou os resultados de sua observação na Argentina e no Chile, onde estêve em missão especial do Ministério da Saúde.

Disse o professor Ibiapina que, enquanto na Argentina a epidemia tem se revelado benigna, no Chile assumiu um caráter bem mais sério, com uma incidência de 60% na população urbana e morte de três doentes em dois mil.

COMANDO UNICO

O Ministro da Saúde, concluindo a reunião da Comissão Especial de Gripe, afirmou que o comando da batalha contra a "asiática" seria entregue, no Rio, à Secretaria de Saúde da Prefeitura.

VACINADO O GOVERNADOR

S. PAULO, 28 (Asp.-DC) — Quarenta médicos e o pessoal do palácio dos Campos Elísios, a começar pelo governador Porfírio da Paz, foram ontem imunizados com a vacina do Instituto Butantan contra a gripe 'asiática".

QUATRO MIL POR DIA

MONTEVIDÉU BUENOS AIRES, LISBOA, 28 (UP-FP-DC) — Oitenta mil casos de gripe foram registrados até agora em Montevidéu. Somente em alguns dêles ficou comprovada a existência do virus "A-Singapura". Quatro mil novos casos ocorrem por dia, porém com caráter benigno.

Em Buenos Aires, a epidemia fêz ontem mais uma vítima: o campeão dos pesos-mosca, Pascual Perez, que se viu forçado a transferir sua luta de sexta-feira próxima, em La Plata, contra o chileno Conrado Moreira.

A Diretoria Geral de Saúde de Portugal anunciou que os primei-

(Conclui na 11ª pag.)

JUSTIÇA NÃO PODE JULGAR OFICIAL U.S.

O Ministério das Relações Exteriores, dirimindo dúvidas informou à 8a. Vara Criminal que o tenente-coronel do Exército Norte-Americano, Barry Adam Ryam — servindo na Comissão Mista Brasil-Estados Unidos e acusado de atropelar e causar lesões num cidadão brasileiro — goza de imunidades diplomáticas, razão por que o juiz Cláudio Viana de Lima mandou arquivar o processo e remeter os autos ao Ministério da Justiça para os devidos fins.

De acôrdo com o Tratado de Assistência Militar que a Brasil assinou com os Estados Unidos, os militares americanos, no Brasil, a serviço do Tratado não podem ser julgados pela nossa Justiça sendo a consideração dos seus atos uma atribuição dos Tribunais norte-americanos.

MERGULHO DE PEIXE-VOADOR

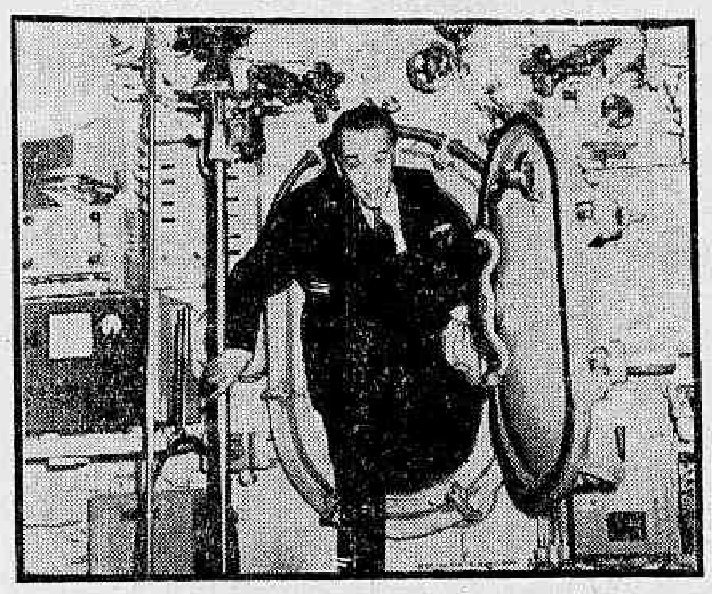

O sr. Kubitschek, durante a inspeção feita ao submarino, antes do mergulho

BATIZADO JK AO MERGULHAR: PEIXE-VOADOR

Submetendo-se com bom humor ao ritual submarinista, o Presidente da República bebeu um gole de água salgada e foi batisado com o nome de "Peixe Voador" numa cerimônia, ontem, a bordo do "Humaitá", no qual mergulhou durante 40 minutos e a uma profundidade de 30 metros, ao largo da Ilha Raza.

A convite do Ministro da Marinha, o sr. Juscelino Kubitschek participou dos exercícios dos submarinos "Humaitá" e "Riachuelo" em companhia dos almirantes Alves Câmara ("Peixe Rei"), Renato Guillobel, general Nelson de Melo ("Peixe Espada") e outros auxiliares do seu gabinete civil e militar.

O EXERCICIO

O "Humaitá" fêz-se ao mar às 9.15 horas, sob o comando do capitão de corveta Lourival Monteiro da Cruz, sendo escoltado pelo seu irmão gêmeo "Riachuelo" e pela corveta "Imperial Marinheiro" até a Ilha Raza, onde se realizariam os exercícios.

Primeiro mergulhou o "Riachuelo", à vista do Presidente da República e sua comitiva, numa manobra de 10 minutos. Em seguida foi a vez do "Humaitá". O sr. Juscelino Kubitschek percorreu todo o interior do submarino, cientificando-se de vários detalhes técnicos. Olhou pelo periscópio e manobrou, por alguns instantes, a belonave.

REGRESSO

O batismo do sr. Juscelino Kubitschek foi procedido pelo comandante da Flotilha de Submarinos, que antes fêz uma preleção sôbre o cerimonial. Às 13,15 horas desembarcaram os visitantes, pedindo o Presidente que os comandantes dos submarinos elogiassem as respectivas guarnições pela perfeição das manobras.

BRINDE SALGADO

O Chefe do Govêrno, quando sorvia a água salgada com que foi brindado o seu batismo no "Humaitá"

RECORDE DA PRODUÇÃO DE PETRÓLEO

A produção de petróleo baiano bateu novo recorde no dia 26, quando atingiu 34.664 barris. O maior índice anterior havia sido registrado no dia 31 de dezembro de 1957, com.... 34.437 barris de produção.

Para o total do dia 26 contribuiram principalmente os campos de Catu (19.480 barris), Candeias (10.723) e D. João (3.057). O restante foi coberto pelos poços em atividades no campo de Mata de São João.

MOTIM EM BASE DA OTAN

COPENHAGUE, 28 (UP — DC) — Fontes navais declararam que tropas da Dinamarca na base ártica de Gronnedal, ocupada pela OTAN, se amotinaram no mês passado, revelando-se o fato agora. O promotor naval dinamarquês Puerschel dirigiu-se para aquela base a fim de investigar o incidente. Não foi dado a conhecer nenhum outro detalhe.

Mais de 200 homens estão aquartelados naquela base. Uma informação extra-oficial disse o pessoal naval amotinado agiu violentamente depois de se embriagar. Afirma-se ainda que os principais amotinados foram presos.

ESCÂNDALO INCLUI VIÚVA DE ROOSEVELT

HOLLYWOOD, CIDADE DO MEXICO, 28 (AFP-UP-DC) — Com a declaração bombástica de que a revista "Confidential" tinha tal preocupação pela verdade, que deixou de publicar dois artigos sensacionalistas envolvendo a viúva do presidente Roosevelt, sra. Eleanor Roosevelt, e a atriz Marilyn Monroe, apenas por falta de provas concretas dos fatos revelados, o advogado sr. Arthur Crowley deverá reiniciar, hoje, a sua defesa da revista.

As autoridades de imigração mexicanas por seu turno, após cercar a residência da atriz Francesca de Scaffa, implicada no escândalo da revista "Confidential", ordenaram a sua retirada do país até às 17 horas de depois de amanhã, sexta-feira, impreterivelmente.

TESTEMUNHA INTERVEM

A sra. Marjorie Mead, acusada pelo produtor Paul Gregory de haver tentado fazer chantagem para deixar de publicar na revista "Confidential" um artigo contra a sua pessoa, negou ter tido contato com o produtor.

GREGORY CONFIRMA

O produtor de cinema e teatro, Paul Gregory chamado a testemunhar, declarou que a sra. Mead, que é sobrinha do diretor da revista "Confidential", Robert Harrison, pediu-lhe mil dólares ou, pelo menos, 750 dólares, para não publicar o artigo sôbre êle. Acrescentou que o encontro deu-se no

(Conclui na 11ª pag.)

Matou-se comandante do navio naufragado

BUENOS AIRES, 28 — (UP-FP para o DC) — Urgente — A Prefeitura Marítima informou oficialmente esta noite que 71 passageiros e 23 tripulantes do vapor «Ciudad de Buenos Aires» desapareceram em consequência do desastre ocorrido ontem à noite no Rio da Prata, cuja nota dramática do naufrágio foi marcada pelo suicídio do comandante argentino, capitão Silverio Bruzela, enquanto o barco afundava e depois que dirigiu, de revólver em punho, todo o serviço de salvamento.

Desapareceram 2 crianças no sinistro: um bebê de 18 meses, que se largou dos braços dos pais, e um menino de 7 anos, cuja sorte ainda se ignora. Dos outros 141 passageiros e 89 tripulantes, que se salvaram em escalêres e foram conduzidos à terra por vários navios de socorro, 11 apresentam ferimentos mais ou menos graves.

DETALHES

O "MormacSur" sofreu apenas danos leves na proa e seguiu viagem para Santa Fé, onde recolherá um carregamento de trigo. Quanto ao "Ciudad de Buenos Aires", havia partido da capital argentina às 17 horas e se dirigia para Concepcion Del Uruguai, no Rio Uruguai. Seu afundamento se completou uma hora após o choque, dando tempo à tripulação para lançar foguetes de localização e auxiliar o salvamento de passageiros.

Segundo o testemunho dos náufragos, a colisão se verificou quando quase todos se encontravam no refeitório do navio. As primeiras informações dos técnicos assinalam que o barco argentino (da "Frota Dodero") cruzou à frente do norte-americano, provocando o choque.

MONOPÓLIO SALVOU O PETRÓLEO

Demonstrando que graças à adoção do monopólio estatal na exploração do petróleo o Brasil alcançou ràpidamente uma boa posição em confronto com os demais países, que exercem o comércio do petróleo com vários anos de antecedência, o coronel Janary Nunes esteve ontem na Câmara (com uma equipe de acessores, gráficos, mapas e "slides") para infor numa clara e longa explanação, os planos futuros e as atividades da Petrobrás, que vão contadas na terceira página da edição de hoje

"SÃO PAULO"
COMPANHIA NACIONAL DE SEGUROS DE VIDA
DIRETORES
Dr. Jose Maria Whitaker
Dr. Erasmo Teixeira de Assumpção
Dr. José Carlos de Macedo Soares
Sede — Rua 15 de Novembro, 324 — São Paulo
Sucursal no Rio de Janeiro — Av. Rio Branco, 173 — 10.º andar

NOVO GOLPE RUSSO CONTRA O DESARMAMENTO

Os peronistas querem formar partido novo

BUENOS AIRES, 28 — (FP para o DC) — A reorganização das fôrças peronistas num partido com nome novo, a fim de tomar parte nas eleições gerais de 23 de setembro próximo, bem como a publicação do rompimento com os antigos líderes peronistas, foi hoje proposta, em editorial de primeira página, pelo semanário néo-peronista "Palabra Argentina".

— O total de mais de dois milhões de votos em branco depositados nas urnas a 28 de julho — disse o semanário — só precisa ser organizado para devolver à Casa Rosada um Govêrno néo-peronista. Não basta que o povo permaneça unido em tôrno de suas bandeiras e seus homens: é mistér que adquira uma conformação orgânica que lhe permita atuar e manifestar-se".

MUDANÇA DE RÓTULO

O editorial repele a violência e a conspiração como meios de alcançar o poder e afirma que, se o partido peronista é ilegal, "devemos encontrar a solução para que êsse mesmo partido — com o rótulo que lhe seja permitido participar nas eleições — repita o triunfo de 1.946, quando o povo teve de escolher entre Braden e a Argentina".

Propõe, ainda, o semanário que a organização peronista deve organizar comitês provinciais e de bairros e que os "foruns" patrocinados por "Palavra Argentina" podem servir de veículo para que, no momento apropriado, se "decida finalmente, sôbre o processo a seguir nas eleições de fevereiro".

GOVÊRNO PERMITIRIA

A idéia de se organizar um novo partido peronista não é exclusiva de "Palabra Argentina". Ricardo Balbin, um dos dirigentes do Partido Radical do Povo, simpatizante do Govêrno, já sugeriu que se permita aos peronistas se reorganizarem politicamente.

Acreditam os observadores peronistas que talvez o govêrno-provisório veja essa reorganização com o objetivo de dividir as fileiras da Oposição entre o Partido Radical Intransigente, de Frondizi, que procura desesperadamente obter o apoio dos peronistas, e os partidários acérrimos de Peron agrupados em seu próprio partido.

GRÃ-BRETANHA RESPONDE À NOTA DO IEMEN

LONDRES, 20 (FP-DC) — O Foreign Office informou, hoje, que comunicou ao Iemen que a aviação britânica continuará a bombardear as posições ocupadas pelas fôrças iemenitas no protetorado de Aden, até a retirada dessas tropas.

As autoridades iemenitas — acrescentou o porta-voz — foram informadas oralmente, tanto nesta capital como em Paiz, sôbre as intenções das autoridades britânicas de prosseguir as operações, até que as tropas iemenitas deixem o território do protetorado

EXAGERO

Referindo-se ao protesto do Iemen contra bombardeios efetuados pela RAF, no dia 25 dêste, o porta-voz do Foreign Office observou que as posições ocupadas pelas tropas iemenitas, e que foram atacadas pela aviação britânica, encontram-se no maciço, de Djebel Hahat-Shuquair, no interior das fronteiras do protetorado de Aden.

Finalmente — acrescentou — "são inteiramente inventadas" as acusações contidas no comunicado do Iemen, uma vez que não foi realizado ataque algum contra o território iemenita e as bombas utilizadas não poderam provocar os efeitos de que fala o comunicado.

Aramburu quer consolidar o clima de paz

BUENOS AIRES, 28 (FP-DC) — O presidente do Govêrno Provisório, general Pedro Aramburu, assinou um decreto declarando extinta a ação judiciária contra 24 oficiais e 123 suboficiais que estavam sendo processados por "atos subversivos contra o govêrno revolucionário".

O mesmo decreto ordena que êsses militares sejam imediatamente postos em liberdade. Dentre êles, o de pôsto mais elevado e o general Roberto Juan.

CLIMA DE PAZ

"Essa medida — precisa o decreto — foi tomada para contribuir para consolidar o clima de paz e harmonia necessário à integral recuperação do país".

Em sua maioria, os militares postos em liberdade são considerados pelos observadores como de tendência nacionalista, quanto aos oficiais, e de tendência peronista quanto aos suboficiais.

Acôrdo em B. Aires: EUA e América Latina

BUENOS AIRES, 28 — (UP e FP para o DC) — Os Estados Unidos se uniram, hoje, à América Latina declarando a necessidade de prosseguir nos estudos encaminhados para se encontrar fórmulas políticas que permitam ampliar o financiamento do desenvolvimento econômico da América Latina e aceitou, ao mesmo tempo, considerar a possível criação de um fundo ou banco destinado às regiões subdesenvolvidas do continente.

Uma Subcomissão da Conferência Econômica aprovou o projeto de resolução que alguns países latino-americanos disseram que representava "uma grande amostra de cooperação de parte dos Estados Unidos". O projeto passará, agora, à comissão de desenvolvimento econômico e, posteriormente, será apreciado pelo plenário da conferência.

COMISSÃO ESPECIALIZADA

A resolução recomenda, especificamente, que o Conselho Econômico e Social convoque uma comissão especializada de representantes governamentais a fim de que realize os estudos necessários no empenho de buscar fórmulas e políticas que permitam ampliar o financiamento do desenvolvimento econômico latino-americano.

A resolução acolhe as recomendações da reunião de representantes governamentais a fim de que realize os estudos necessários em que se tenha presentes as propostas da Venezuela e Cuba para a criação de um fundo de desenvolvimento econômico, assim como o projeto de um grupo de peritos reunidos em Santiago, baseado numa resolução da Conferência de Quitandinha, para a criação de um Banco Interamericano de Desenvolvimento Econômico.

CRITICA NOS EE. UU.

O "New York Times" declara hoje num editorial sôbre as conversações interamericanas de Buenos Aires que "a atmosfera no Hemisfério Ocidental se esclareceria consideràvelmente se a América Latina demonstrasse menos anti-norte-americanismo e se os Estados Unidos prestassem à América Latina maior atenção que a demonstrada nos últimos dez anos".

O jornal faz essa afirmação depois de dizer que "os Estados Unidos decepcionaram seus vizinhos latino-americanos no que se refere às finanças e aos investimentos durante o período de post-guerra. Estamos fazendo agora o mesmo, novamente, na Conferência de Buenos Aires.

ADVERTENCIA DO BRASIL

"Se em próximo porvir, não obtivermos atitude mais justa e mais compreensiva dos organismos internacionais de financiamento, teremos que considerar seriamente a criação de um Fundo ou Banco regional" — declarou o delegado brasileiro Frederico Carnaúba, na reunião da Comissão de Desenvolvimento Econômico da Conferência Econômica Interamericana reunida nesta capital.

A Comissão aprovou 8 resoluções sôbre o projeto de contrato-tipo concernente à dupla taxação dos capitais: o papel das municipalidades, a publicação de estatísticas etc. Foi também aprovada uma resolução encarregando o Conselho Social e Econômico Interamericano de uma diligência junto ao Banco Internacional de Reconstrução e Desenvolvimento a fim de que o volume e a eficácia de operações dêsse Banco sejam aumentados para os países da América do Sul.

DESARMAMENTO SERÁ HOJE A PROPOSTA FINAL

WASHINGTON, 28 (FP — Urgente) — A apresentação definitiva do plano ocidental de desarmamento, perante a Subcomissão de Londres, será realizada quinta-feira — declararam hoje na Casa Branca.

Da mesma fonte precisa que instruções nesse sentido tinham sido anteriormente enviadas por esta Capital ao sr. Harold Stassen, delegado americano na Conferência de Londres.

O sr. Stassen, que deve partir da Capital britânica sexta-feira, com destino aos Estados Unidos — onde conferenciará durante o fim de semana com o Secretário de Estado — informou ao sr. Dulles que a redação do texto completo daquelas propostas estava concluído e que seria apresentado à Subcomissão do Desarmamento na sessão de trabalho de amanhã de manhã.

Como se sabe, deve a Subcomissão suspender os seus trabalhos até 3 de setembro, data em que o sr. Harold Stassen estará de regresso à Capital britânica, depois de breve permanência nos Estados Unidos.

O texto integral do plano de desarmamento, apresentado pelos Estados Unidos, Grã-Bretanha, França e Canadá, compreenderá perto de 2.000 palavras e será dado a público, simultâneamente, em Londres e nesta Capital, amanhã à tarde.

Bebida gasosa é causa do câncer

MADRI, 28 (UP-DC) — O anídrido carbônico das bebidas gasosas é uma das causas principais do câncer, declarou à UP o dr. Carlos Collado, de 65 anos, acrescentando que três experiências pessoais e as investigações feitas durante 40 anos lhe permitem tirar essa conclusão.

«Estou convencido — disse — de que as águas que contêm anídrido carbônico têm uma capacidade extraordinária de provocar o câncer». Ao mesmo tempo exibiu o cientista uma grande quantidade de estatísticas para confirmar sua afirmativa, muitas delas obtidas em seu trabalho como especialista de várias companhias de seguro.

«Não pretendo ter encontrado a cura do câncer — salientou o dr. Collado, — mas pessoalmente estou convencido de que quase 90 por cento dos casos de câncer na Espanha têm como agente causador o consumo de águas gasosas que contêm anídrido carbônico».

RAINHA DO FESTIVAL DE POMONA

LOS ANGELES — Anunciando o início das colheitas e da Feira de Los Angeles, Micki Sapp, de 18 anos, posa num campo de produção de trigo "Kaffir", que é cultivado para servir como forragem. Micki é uma das jovens que concorrem à coroa de Rainha, no Festival de Pomona, que se realiza em setembro. — (Foto INP-DC).

Conferencia no Líbano o adjunto J. Henderson

BEIRUTE, 28 — (UP-DC) — Loy Henderson, enviado especial norte-americano ao Oriente Médio, teve, hoje, uma conferência com os três principais membros do Govêrno libanês sôbre como encarar o problema da Síria, onde o comunismo está assentando suas raízes.

Henderson chegou a Beirute esta manhã procedente de Ankara e imediatamente iniciou suas conversações com o Presidente da República, Camille Chamoun, o primeiro-ministro Sami Es-Solh; e o Ministro das Relações Exteriores, Charles Malik.

CAMPANHA DE TERROR

Antes de Henderson partir da Turquia, uma alta autoridade ocidental em Istambul informou à United Press que a Síria iniciou uma campanha de terror contra seus vizinhos do Líbano e da Jordânia.

O informante acrescentou que a Síria vem enviando armas aos elementos subversivos dêsses países, concentrando-se no Exército da Jordânia e na agitação dos sentimentos dos muçulmanos contra os cristãos no Líbano. «Temos provas disto» — acrescentou.

A MAIS IMPORTANTE

Em tais circunstâncias, a visita de Henderson ao Líbano é, talvez, a mais importante de sua atual excursão pelo Oriente Médio. O Líbano foi, até agora, um dos amigos mais fiéis do Ocidente e uma atitude vacilante de sua política filo-ocidental teria um efeito demolidor entre as demais nações árabes.

Um diplomata ocidental declarou que na Conferência se estudou a forma de contrapor a influência soviética sem ofender à Síria com esta atitude.

SERVIÇO SECRETO APURA VERDADE: PROJÉTIL RUSSO

WASHINGTON, 28 (UP-DC) — O Serviço Secreto Norte-Americano redobrou seus esforços a fim de conhecer o que existe de verdade atrás das afirmações de Moscou de que os cientistas russos produziram um projétil balístico internacional.

As declarações das mais altas autoridades norte-americanas indicam que o Govêrno dos EE. UU. não sabe o que realmente significa a comunicação soviética. Muitos peritos dizem que a afirmação soviética pode significar muito ou nada.

SILÊNCIO SOVIÉTICO

O Secretário de Estado, sr. John Foster Dulles, disse ontem que os sovietes silenciaram a respeito da prova efetuada. Contudo, informou que os agentes do serviço secreto norte-americano estudarão cuidadosamente o assunto.

O Secretário da Defesa, sr. Donald Quarles, afirmou numa cautelosa declaração que «o significado militar imediato do chamado projétil balístico internacional foi grandemente exagerado».

ADENAUER CÉTICO

O chanceler Konrad Adenauer recebeu «com certo ceticismo» as afirmações soviéticas sôbre os projéteis balísticos intercontinentais. Contudo, lembrou aos jornalistas, que viajam em seu trem especial, que o mundo está agora na idade dos foguetes intercontinentais. «Isto transforma numa simples ilusão — acrescentou — os planos da oposição socialista para um sistema de segurança européia, sem a prévia conclusão de um acôrdo de desarmamento controlado».

O Chefe do Govêrno continua a percorrer o país, na sua campanha para as próximas eleições gerais de 15 de setembro.

E.U.A. DISPARAM O TELEGUIADO "JÚPITER"

CABO CAÑAVERAL, Flórida, 28 (UP-DC) — O Exército dos Estados Unidos disparou, hoje, o projétil teleguiado «Jupiter», cujo alcance é de uns 2.500 quilômetros, com o que deu margem a notícias falsas de que êste país havia conseguido, finalmente, produzir um projétil intercontinental como o que lançaram há pouco os soviéticos, com êxito, segundo afirmou Moscou.

Mas pessoas informadas do Departamento da Defesa disseram em Washington que o projétil disparado hoje é o «Jupiter», considerado de alcance médio e do qual já foram lançados vários modelos experimentais.

TÊRMOS LACÔNICOS

Testemunhas oculares disseram que o projétil deixou a plataforma de lançamento a uma velocidade relativamente baixa, mas que sua velocidade aumentava ao subir no espaço, sôbre o oceano. A base secreta da qual são efetuados as experiências noticiou o lançamento de hoje, mas em têrmos lacônicos e sem detalhes, da seguinte maneira:

«Foi disparado hoje um projétil teledirigido da Base Cañaveral. Continuam as experiências com projéteis de grande alcance e outros estão preparados e serão disparados brevemente». A oficialidade da base se recusou a confirmar a identidade do projétil.

GRÉCIA RESPONDE SÔBRE CHIPRE

ATENAS, 28 (FP — DC) — Foi entregue hoje ao Embaixador da Grã-Bretanha nesta capital a resposta da Grécia às últimas propostas britânicas para o solução da questão de Chipre. Apesar de não ter sido publicado ainda o texto dessa resposta, declaram os círculos ligados ao Govêrno helênico que o Conselho de Ministros se pronunciou contra a participação em uma conferência internacional que não fôsse precedida de acôrdo preliminar a respeito da aplicação do princípio de autodeterminação do povo de Chipre.

Precisa-se que, não estando preenchida essa condição, o Govêrno helênico concentrará os seus esforços na ação empreendida junto à ONU.

EM PEQUIM O PRESIDENTE DO VIETNAM

PEQUIM, 28 (FP) — O sr. Ho Chi Minh, Presidente da República Democrática do Vietnam, chegou hoje a esta capital, vindo de Moscou por via aérea.

Câncer diminui mas aumenta leucemia

COPENHAGUE, 28 — (FP-DC) — "Parece que o câncer deteve o seu progresso no mundo inteiro, a contar de cinco anos, Apenas a leucemia e o câncer do pulmão estão aumentando...".

Tal a verificação que serviu de epígrafe aos trabalhos dos especialistas do Sexto Congresso Europeu de Hematologia, que hoje se ocuparam da leucemia — vulgarmente chamada "câncer do sangue".

LEUCEMIA DUPLICOU

Constitui essa enfermidade ameaça não desprezível. Realmente, por rara que seja, é temível, devido ao seu caráter fatal e em consequência do seu desenvolvimento. Em vinte anos, o número de atingidos pela leucemia duplicou, no mundo e os médicos franceses vêem aumentar o número de seus enfermos, de 6 a 8 por cento, por ano.

A leucemia é provocada por perturbação do mecanismo de reprodução dos glóbulos brancos, que proliferam monstruosamente, devoram os glóbulos vermelhos e acarretam inelutàvelmente a morte, em prazo mais ou menos longo. Há duas espécies de leucemia: as formas agudas e as formas crônicas. A primeira espécie mata em algumas semanas ou em meses. A forma crônica pode martirizar a sua vítima por dez ou mesmo quinze anos, até abatê-la.

Ike insistirá para impedir a tragédia

LONDRES e WASHINGTON, 28 — (UP e FP para o DC) — A União Soviética rejeitou hoje, definitivamente, o plano ocidental para a suspensão das provas nucleares. Seu Vice-Ministro das Relações Exteriores, principal delegado de Moscou, comunicou a decisão de seu Govêrno à Subcomissão de Desarmamento das Nações Unidas, que realizou, hoje, uma de suas sessões mais curtas (25 minutos). Zorin concordou, porém, em continuar a comparecer às sessões, até que o Ocidente tenha terminado de apresentar seu plano.

A propósito dêsse acontecimento, o presidente Eisenhower declarou, hoje, que o persistente menosprêzo soviético às propostas ocidentais para a redução de armamentos poderá condenar a humanidade a um futuro indefinido de perigo desmedido". Prometeu o Presidente que os Estados Unidos prosseguirão nos seus esforços para encontrar o verdadeiro caminho da paz, apesar da atitude do Kremlin.

PROFUNDA DECEPÇÃO

O presidente Eisenhower deu seus pontos de vista numa declaração especial entregue à imprensa, depois de uma conferência de uma hora com o secretário Foster Dulles. Assinala a declaração que "as palavras insultosas" empregadas em Londres por Valerian Zorim "constituem uma profunda decepção para todos os verdadeiros amigos da paz".

Ligando o fato ao comunicado de Moscou de que a Rússia já experimentou, com êxito, um projétil balístico intercontinental, disse Eisenhower: "E' digno de nota o fato de que o ataque coincide com a jactanciosa declaração da União Soviética de que alcançou progressos no aperfeiçoamento dos meios para levar a destruição em massa a qualquer parte do mundo".

TRAGÉDIA

Assinalando que as potências ocidentais estão em vias de completar a apresentação em Londres, do plano de redução de armamentos em primeira etapa, declarou Eisenhower: "Seria uma tragédia se essas importantes propostas de tão grande importância para a paz do mundo fôssem rejeitadas pela União Soviética, sem um exame sério e antes de completamente apresentadas. Tal atitude, condenaria a humanidade a um futuro indefinido de perigo desmedido.

No que se refere aos Estados Unidos, diz o documento que êste país jamais renunciará a seus esforços para encontrar os meios de salvar a humanidade dêsse perigo e estabelecer uma paz justa e duradoura.

REJEIÇÃO DO PLANO

Ontem, Zorim rejeitou a proposta principal do plano para a inspeção "Cé Aberto" e indicou que faria o mesmo com relação ao último oferecimento ocidental de suspender por dois anos as provas nucleares. Na sessão de hoje, o delegado soviético disse não considerar "como base para um acôrdo as propostas ocidentais de 21 do corrente".

Seguidamente, o delegado russo disse que, segundo parece, os ocidentais não haviam estudado devidamente o seu discurso de ontem, uma vez que se o tivessem feito não teriam insistido em suas atitudes. A afirmação foi feita em resposta ao delegado dos Estados Unidos, Harold Stassem, que declarara abrir o oferecimento ocidental do dia 21 uma "verdadeira possibilidade" para o primeiro passo no sentido do desarmamento.

PONTO-MORTO

A atitude da União Soviética porá em ponto-morto as deliberações sôbre o desarmamento, após cinco meses e uma semana de esforços da Subcomissão das Nações Unidas. A sessão durou apenas 25 minutos, ficando marcada nova reunião para amanhã, quando o Ocidente talvez apresente seu plano completo.

PRESIDENTE DA SÍRIA NÃO PEDIU LICENÇA

DAMASCO, Síria, 28 (UP-DC) — O Ministro da Informação, Salah Akeel, desmentiu a informação publicada pelo jornal do Cairo, «Al Ahram», segundo a qual o Presidente da Síria, Shukri El Kuwatly, havia solicitado de seu Gabinete licença de três meses para submeter-se a uma operação da vesícula biliar, na Suíça.

«Al Ahram» publicou uma informação de Damasco dizendo que Kuwatly fêz tal solicitação durante uma reunião do Gabinete, à qual assistiu o novo Chefe do Estado-Maior do Exército sírio, general Afif El Bizri.

ONU: frente única latino-americana

NAÇÕES UNIDAS, N. Y., 28 (UP-DC) — O grupo latino-americano da Organização Mundial, que de uma têrça parte passou a representar menos da quarta parte do número total de membros, vem trabalhando ativamente durante as últimas semanas para manter uma frente única no período de sessões da Assembléia Geral.

O primeiro passo concreto neste sentido foi a aceitação unânime de que sòmente se apresentará um candidato da região para cada uma das posições vagas correspondentes à América Latina.

Tal unidade latino-americana, essencial para manter as posições que ocupa atualmente o grupo, principalmente as duas do Conselho de Segurança e as quatro no Conselho Econômico e Social, parece depender, fundamentalmente, de que se aprove pelas 20 repúblicas uma pequena regra de procedimento para as eleições dos candidatos.

REI VISITARÁ OS E.U.A.

RABAT, Marrocos, 28 (UP-DC) — O Rei Mohammed V partirá no dia 15 de novembro próximo para os Estados Unidos, numa visita oficial de duas semanas, segundo se anunciou hoje em fontes autorizadas.

A Maioria votará a favor: automóveis

Na votação sôbre a venda a prestações de automóveis aos motoristas profissionais, o deputado Vieira de Melo disse, na noite de ontem, na tribuna da Câmara dos Deputados que, embora a aprovação da emenda Bilac Pinto houvesse modificado o pensamento do Govêrno sôbre o assunto, a Maioria votaria a favor do projeto, pretendendo, mais tarde, no Senado, alterar sua redação.

Pouco antes, fôra encerrada a discussão do projeto que fixa a data de 21 de abril de 1960 para a transferência da Capital da República para Brasília. O projeto voltou às comissões, com três emendas, dos deputados João Machado, Carlos Lacerda e França Campos.

AS EMENDAS

A emenda França Campos determina a inclusão da ligação rodoviária Rio-Brasília no plano de prioridade; a do sr. João Machado autoriza um crédito de Cr$ 3 bilhões à Prefeitura do Distrito Federal para a realização de obras inadiáveis; e, finalmente, a emenda do deputado Carlos Lacerda determina que a Assembléia Constituinte do Estado da Guanabara seja convocada em 15 de novembro e marca para 20 de janeiro de 1958 a data da eleição do governador.

Encontro de reis árabes no Líbano

BEIRUTE, 28 (FP para o DC) — Confirma-se, em fonte oficial, que os reis Seud, Fayçal e Hussein, atendendo convite do presidente Chamoun, visitarão o Líbano entre 10 e 12 de outubro, para a abertura dos jogos pan-árabes.

A despeito do caráter apolítico dessa manifestação, a presença dos soberanos proporcionará oportunidade para conversações a respeito dos recentes acontecimentos que interessam o mundo árabe.

ESPIÃO ENTRE REFUGIADOS

BALTIMORE — Jyula Pactorovich, com sua espôsa e duas filhas menores, além de uma cunhada, foi acolhido pelos Estados Unidos, em outubro do ano passado, como um dos lutadores pela liberdade da Hungria. Desmascarado como ex-oficial soviético, Jyula (foto) foi prêso nesta cidade, apurando-se que o ex-oficial do Exército vermelho é um ativo comunista húngaro, razão pela qual êle e sua família serão deportados. — (INP-DC).

PORTA-VOZ

TCHECO-ESLOVÁQUIA: Prisão para operários faltosos

Acusados de não comparecer ao trabalho, diversos mineiros da Tchecoslováquia foram condenados a penas que variam de um ano a ano e meia de prisão. Essas condenações parecem decorrer de uma medida geral de estrita disciplina imposta aos operários dos satélites da União Soviética, apesar do que, segundo se depreende do noticiário dos jornais tchecos, a ausência ao trabalho continua a acentuar-se naquele país, o que poderá ser sintoma de descontentamento entre a massa operária.

O "Rude Pravo", órgão do partido comunista tcheco, reconheceu, num de seus últimos números, que, nalgumas minas, a falta ao trabalho tem atingido a 36% da mão-de-obra. O jornal, pedindo a aplicação de "castigo", demonstra que tal comportamento "é errado", revelando que a economia da Tchecoslováquia tem sofrido graves prejuízos com a continuada ausência dos operários ao trabalho. Diz, então, que um inspetor, investigando 42 casos de não comparecimento ao trabalho por parte de operários que alegaram doença, constatou que apenas um estava acamado. Os demais, foram surpreendidos a trabalhar nos jardins e hortas de suas casas.

GRÃ-BRETANHA: Combate à inflação

Na segunda-feira, realizou-se em Londres uma reunião especial do Conselho Assessor de Produção Nacional, organismo composto de 60 membros (patrões e líderes sindicais). Da reunião participaram os ministros da Fazenda e do Comércio, nada sendo divulgado sôbre a mesma. Seis semanas atrás, os membros do Conselho receberam uma análise circunstanciada dos pontos-de-vista do Govêrno sôbre as "tendências inflacionárias existentes na economia da Grã-Bretanha", a fim de que estudassem "detidamente" o assunto, manifestando, oportunamente, suas opiniões.

Assim sendo, é fora de dúvida de que a reunião especial do Conselho foi convocada para discutir da situação inflacionária da Grã-Bretanha.

ESTADOS UNIDOS: Emissores de rádio lançados no espaço

Quatro pequenas esferas contendo cada qual dois minúsculos emissores de rádio serão projetados no espaço, no outono, pelos Estados Unidos a título de experiência antes do lançamento dos 6 satélites artificiais da Terra.

Essa notícia foi dada pelo sr. John Hagen, Diretor do projeto "Vanguard", numa reunião da conferência da "União Radiocientífica Internacional", atualmente em curso na Universidade de Colorado.

GRÃ-BRETANHA: Concentração de navios

Anunciou-se que a maior concentração de navios de guerra britânicos nos últimos anos está sendo reunida nas águas do Atlântico Norte, à espera das manobras da OTAN e da Marinha Britânica, que se realizarão em setembro próximo.

A frota, que inclui quatro porta-aviões construídos no após-guerra, dois cruzadores, quatro navios de escolta e dois esquadrões de destroiers e fragatas, um grupo de submarinos e outro de lança-minas, terá unidades representativas nas duas manobras.

Os exercícios da OTAN começarão a 19 de setembro, e os da Armada Real uma semana antes. Ambas as manobras se prolongarão até novembro.

ALEMANHA ORIENTAL: Excesso de estupidez e pouca liberdade

O professor Alfred Kantorowicz (que lecionava literatura alemã moderna na Universidade de Berlim Oriental, desde 1950, e foi, recentemente, acusado de não se ajustar à linha do partido), declarando-se "desiludido com o desenvolvimento do regime da Alemanha Oriental", fugiu para a Alemanha Ocidental, onde pediu asilo como refugiado político.

Já na Berlim Ocidental, declarou o professor que sua fuga foi retardada por muito tempo pela esperança de que o "excesso de crueza, de estupidez, de violência, mentiras e de estrangulamento da liberdade intelectual fôsse algo como as vascas da agonia da nova época, esperança esta que jamais logrou concretizar-se".

Cartas trocadas por Stalin e os aliados

MOSCOU, 28 — (FP-DC) — A correspondência de Stalin com os chefes de Governos aliados, publicada em Moscou, compreende 890 documentos todos tirados dos arquivos soviéticos. Sem negar a veracidade de documentos análogos publicados no exterior, especifica o prefácio que "os documentos que não figuram nos arquivos soviéticos não são tomados em consideração na presente edição". A Comissão de Relação foi presidida pessoalmente pelo sr. Andrei Gromyko, Ministro do Exterior, e compreende vários cientistas e altos funcionários soviéticos.

O primeiro volume, de 405 páginas, é exclusivamente consagrado à correspondência dé Stalin com Churchill e seu sucessor Attlee; o segundo, de 294 páginas, à correspondência trocada por Stalin com Roosevelt, primeiro, e Truman, depois. Nas cartas a Roosevelt é que Stalin se mostra mais íntimo e amistoso, mesmo em se tratando de assuntos controvertidos, como a composição, por exemplo, do Govêrno provisório polonês. A questão polonêsa está particularmente bem ilustrada pelos documentos publicados e constitui um dos pontos mais interessantes da correspondência.

CARATER PATÉTICO

Embora redigidas em têrmos diplomáticos, as mensagens de Stalin referentes à abertura da segunda frente têm, por vêzes, caráter patético. Em sua carta de 3 de dezembro de 1941 diz Stalin que os alemães estão convencidos de que os preparativos dos ocidentais são um «bluff» e que jamais haverá uma segunda frente no Oeste.

Em suas cartas Stalin exige, muitas vêzes, aviões, carros de assalto, borracha, alumínio etc... Rejeita, porém, a reiterada oferta dos ocidentais de enviarem-lhe pilotos. «Precisamos de aviões: não nos faltam aviadores» — repete. Acompanha atentamento as operações militares no Ocidente, principalmente «Flambeau», isto é, a campanha da África, e «Esquimau», a da Itália, mas considera-as secundárias e insiste no fato de que sòmente a operação «Overlord» (desembarque na França) poderia aliviar a pressão exercida pelos alemães sôbre o exército soviético.

ÓDIO AOS NAZISTAS

Inúmeros documentos são consagrados à "França Livre" e ao papel dos generais De Gaulle e Giraud. A 13 de novembro de 1942, Churchill escrevia a Stalin que "a invasão da França de Vichy (zona livre) está em ótimas condições. O efeito pernicioso da influência de Vichy se atenua e em breve, todo o povo francês aprenderá a odiar os alemães, como na zona ocupada".

Em carta de 24 de novembro, Churchill reconhecia que, graças ao apoio do Exército francês na África do Norte, os aliados tinham duas semanas de avanço sôbre o horário previsto das operações. Mas a 23 de junho de 1943, Churchill escrevia a Stalin: "E' absolutamente improvável que o Govêrno britânico, e menos ainda, o dos Estados Unidos, reconheçam, em futuro próximo, o Comité Francês de Libertação Nacional'.

SÔBRE DE GAULLE

Churchill escrevia ainda numa carta de 23 de junho de 1953: "O general de Gaulle, desde sua chegada à Argélia, esforçou-se para centralizar o contrôle efetivo do Exército francês. O comando aliado não poderia ter uma certeza quanto a suas intenções reais ou seus sentimentos amistosos a nosso respeito, no caso de chegar ao poder'.

Ressalta igualmente desta correspondência que, em consequência da recusa do general De Gaulle em subscrever uma proposta de Churchill de Pacto tríplice franco-anglo-soviético é que Stalin decidiu-se a concluir, a 10 de dezembro de 1944, um pacto franco-soviético, como lhe propunha o Chefe do Govêrno provisório francês.

A correspondência compreende inúmeros outros documentos de grande interêsse histórico, principalmente sôbre a campanha americana contra o Japão, a luta da Iugoslávia, os problemas do após-guerra no Oriente Próximo, os problemas balcânicos, a preparação das conferências de Teerã e Ialta, a questão da frota italiana, os armistícios e capitulações dos países do Eixo, etc...

A imprensa soviética anuncia que a edição que acaba de ser publicada em russo, se-lo-á em breve, também, em francês, inglês, alemão e outras línguas.

NAVIO PRESO NO GÊLO

OSLO, 23 (UP — DC) — O capitão John Giaver, do barco polar norueguês que se acha cercado entre os gêlos em frente à costa da Groelândia, enviou mensagem radiotelegráfica a esta cidade, dizendo que os aviões de salvamento da Fôrça Aérea Norte-Americana lhe haviam ordenado que retirasse os tripulantes do navio.

O capitão do "Polar Bjoern" (Urso Polar) enviou a mensagem ao Instituto Polar da Noruega na qual diz que acedeu a abandonar o navio e fazer com que seus homens sejam evacuados pelos aviões norte-americanos.

ACÔRDO SÔBRE AJUDA AO EXTERIOR

WASHINGTON, 28 (FP — DC) — Os representantes da Câmara e do Senado fixaram de comum acôrdo, em 3.435.810.000 de dólares o montante de créditos para o auxílio ao estrangeiro.

Esta soma representa um acôrdo entre o montante fixado na véspera pelo Senado (3.692.710.000 dólares) e o que foi fixado pela Câmara, alguns dias antes (3.191.810.000 dólares).

PETRÓLEO: MONOPÓLIO ESTATAL DEU CERTO

POLITICA ESTADUAL

Jereissatti propõe acôrdo geral: Ceará

Um acôrdo geral na política cearense será proposto pelo deputado Carlos Jereissati, tendo em vista as resistências invencíveis do seu grupo petebista à candidatura Virgílio Távora, sôbre a qual a coligação desenvolveu a sua estratégia para a sucessão de 1958.

O sr. Carlos Jereissati declara-se já autorizado pelo PSD para modificar nesse sentido a direção das atuais "demarches". Espera, agora, que a UDN aceite a preliminar do acôrdo, a partir de cujo momento deverão ter início de imediato as sondagens para a candidatura comum ao Govêrno do Estado.

TATICA DE JEREISSATI

No seu último contato com o deputado Virgílio Távora, e na presença dos chefes da coligação (almôço no Iate Clube) o sr. Jereissati colocou a questão em têrmos de intransigência quanto à candidatura do secretário-geral da UDN e acabou por rejeitar todo o esquema do acôrdo unilateral.

Nos círculos udenistas encara-se com muita suspicácia a nova posição do deputado trabalhista.

Pernambuco: Reintegração de Jarbas

Avolumam-se os indícios de que o grupo jarbista, do PSD pernambucano, está caminhando a largos passos para reintegrar-se no partido, sem outra alternativa que não a de aceitar as condições e o candidato do etelvinismo.

As incursões do deputado Amauri Pedrosa na área situacionista trouxeram a furo as inquietações do sr. Jarbas Maranhão, sentindo apertar o cêrco em tôrno da sua posição de isolamento, em Pernambuco. Primeiro as sucessivas defecções no grupo (Heráclito Rêgo, Valdemir Cardoso e outros) e depois a consolidação da aliança Jango-Cleofas, agravaram sensivelmente êsse estado de perigo.

UNIDADE PESSEDISTA

Essas conclusões também consideram a tese repetidametne sustentada pelo sr. Jarbas Maranhão: a de que não contribuirá, pela segunda vez, para dividir o PSD pernambucano. Suas incompatibilidades com o etelvinismo, ainda que não sejam superadas nas atuais tentativas, não o levariam para uma combinação com o sr. João Cleofas.

São Paulo: Carta de Lino

Informando que o PSP paulista está sem problemas novos, o deputado Monteiro de Barros retirou qualquer importância, como foco de atrito, à carta que o senador Lino de Matos enviou ao sr. Ademar de Barros, estranhando o seu silêncio a propósito das propaladas divergências no partido.

Observou o deputado Monteiro de Barros que o PSP garante a liberdade de correspondência, mas que não se pode deduzir, daí, que uma simples carta menos formal possa abalar o partido, onde os desacordos internos valem muito pouco em face das decisões gerais.

De São Paulo chega a notícia de que o PSP se reuniu ontem, para tratar especialmente do caso dos vereadores que discordam da política do Prefeito, focalizando-se especialmente a posição do sr. Agenor Lino de Matos.

RIO GRANDE: PTB-PRP

PÔRTO ALEGRE, 28 — (Asp-DC) — Os deputados do PRP pretendem convocar uma reunião do Diretório Estadual, para debater o assunto das negociações com o PTB, para a sucessão do sr. Ildo Meneghetti.

Falando à imprensa o sr. Wolfram Metzler, Presidente do Diretório perrepista, disse que "absolutamente nada decidirá o partido, antes de sua convenção estadual" e até lá se limitará a ouvir e trocar idéias com quem o procure.

"Efetivamente — revelou o senhor Metzler — o presidente do Partido Trabalhista Brasileiro dirigiu-se por carta ao Diretório Regional do PRP, convidando-o a manter contato a propósito da política riograndense. No regime pluripartidário sob o qual vivemos, tais contatos são naturais, entre agremiações políticas".

VITORINO CONTESTA

Recebemos do senador Vitorino Freire, a propósito de uma nota publicada na sessão de ontem, a seguinte carta:

"Publicou o DIARIO CARIOCA, na sua edição de ontem, que eu teria feito "sondagens para ingressar no PTB", em virtude de ser precária minha situação, na chefia do PSD maranhense.

"Declaro que a notícia levada ao DIARIO CARIOCA deve ser obra de algum romancista em férias, pois que a mesma não tem o mais leve fundamento. Muito embora goze de estima e conceito de quase todos os líderes do PTB a começar pelo sr. João Goulart, e de ser aliado dos trabalhistas maranhenses, jamais me passou pela mente a idéia de sair do meu partido, onde estou satisfeito e apoiado integralmente pelos seus chefes não existindo qualquer crise no pessedismo maranhense.

"O deputado Newton Bello, Secretario da Justiça do Maranhão, citado na aludida notícia como hostil à minha pessôa e orientação é meu velho e dedicado amigo, com cujo apoio e amizade intransigentes sempre contei, assim como de tôda bancada e do ex-governador Eugenio Barros. E' bom que se saiba, também, que o governador Matos de Carvalho é meu amigo e dos mais dedicados e certos.

"No próximo ano estarei comandando meu partido na luta eleitoral e aí, então, veremos "quem tem roupa na mochila" O resto é fantasia"

DIVÔRCIO

30 DIAS, casamento no exterior. Garantia de seriedade. Consulta gratis. Av. Erasmo Braga n. 227, salas 713/14 — Tel. 42-9240.

PERIMETRAL AMEAÇADA APÓS O DIA 6

A desapropriação de imóveis necessários à abertura da futura Avenida Perimetral está em vias de caducar, visto que data de 6 de setembro de 1952 o Decreto 11.618, relativo à matéria, cujo prazo de vigência é de cinco anos.

O fato está merecendo os maiores cuidados do Superintendente do Financiamento Urbanístico, que acaba de avocar ao seu gabinete todos os processos expropriatórios referentes aos imóveis.

MEDIDAS CABÍVEIS

Os citados processos dizem respeito aos prédios da Rua Borja Castro, 11, 13, 15, 31 e térreo sem número, lado par, esquina da Rua do Ouvidor, e ainda Rua do Ouvidor números 4, 6 e 8 e praças 15 de Novembro, 10, e Sérvulo Dourado, 6. Quer o Superintendente saber se porventura tais imóveis dependem de ajuizamento, a fim de poder tomar as medidas cabíveis em cada caso.

ASCOFAM vai dar combate à fome

Criada com o espírito de total independência política e religiosa e sem preconceitos de nacionalidade ou raça, mas com o alto objetivo de organizar, encorajar e orientar a luta contra a fome, foi criada a Associação de Luta Contra a Fome, que se instalará, no próximo dia 2 de setembro, em solenidade no auditório do Ministério da Educação, às 17,30 hs.

Na solenidade farão uso da palavra o embaixador Osvaldo Aranha, presidente eleito da ASCOFAM, e o prof. Josué de Castro, presidente da Associação Mundial, que tem sua sede em Genebra.

DESPERTAR CONSCIÊNCIA

Para atingir seus objetivos, pretende a ASCOFAM despertar a consciência universal para o problema da fome, reunindo e estudando a documentação existente sôbre a questão formando técnica e humanamente especializadas, capazes de agir nesse campo e lançar mantendo ou realizando [illegible] atividade que se revelar necessária para o desenvolvimento, eficiência e sucesso de seu trabalho.

E' com êsse propósito que a ASCOFAM vai pedir a todos os brasileiros compreensão e colaboração e, assim, deseja contar com o apoio de todos aqueles que se interessam pelo grave problema para sua sessão inaugural, que será prestigiada com a presença de altas autoridades.

Tabela da Leopoldina será debatida hoje

Com o objetivo de debater a tabela de reivindicações elaborada por uma comissão eleita em reunião anterior, os ferroviários da Leopoldina vão reunir-se, hoje, em assembléia geral.

Logo após a aprovação do plano de reivindicações, a assembléia discutirá as propostas formuladas para o movimento da campanha em que a classe se empenhará para obter o que pleiteia.

REIVINDICAÇÕES

As principais reivindicações dos ferroviários da Leopoldina são as seguintes: 1 — normalização dos pagamentos que estão sendo feitos com atraso; 2 — atualização da tabela de promoções da emprêsa; 3 — direito de promoção aos cargos da nova escala; 4 — direito de efetivação; 5 — concessão de prioridade aos filhos dos ferroviários na admissão de empregados; 6 — readmissão dos ferroviários demitidos por causa da greve de 1954; e que as punições só sejam aplicadas após sua comprovação efetiva e depois que tenha sido ouvido o empregado interessado.

Janari na Câmara fala de Petrobrás

— Adotando o monopólio estatal na exploração de seu petróleo, seguindo com isso as melhores experiências no mundo inteiro, o Brasil conquistou um enorme desenvolvimento nesse campo das pesquisas e do abastecimento — disse, ontem, na Comissão de Transportes da Câmara dos Deputados, o coronel Janari Nunes, enquanto mostrava, em um gráfico, ser excelente a posição do Brasil em relação a outros países, nesse setor da pesquisa petrolífera.

A revelação de que a Petrobrás, observando ainda o princípio do monopólio estatal, começará a produzir lubrificantes, a partir de 1959 e de que, no futuro, vai entrar na exploração de todos os produtos de petróleo no Brasil, foi também feita, pelo Presidente da Petrobrás repercutindo favoràvelmente entre os deputados que assistiam (alguns até mesmo de pé) à sua explanação.

ITAJAI NÃO CONVÉM

Convidado para explicar a opinião da Petrobrás sôbre a conveniência de ser instalada em Itajaí, Santa Catarina, uma refinaria de petróleo (segundo projeto do deputado Antônio Carlos) o coronel Janary Nunes, recebido pelo deputado Augusto de Gregório (presidente da Comissão de Transportes), declarou-se desfavorável à medida.

Analisando as situações geográficas e econômicas da região demonstrou o Presidente da Petrobrás, com auxílio de seu assessor técnico ser impraticável a pretensão.

Depois de explicar que o pôrto de Itajaí não permitiria a entrada dos petroleiros do tipo médio sobretudo dos superpetroleiros que a emprêsa vai adquirir — o coronel Janary disse, em resumo, que por motivos de estrutura econômica, custo de operação, problema de mercado, impossibilidade de acesso ao pôrto, não seria possível à Petrobrás instalar uma refinaria em Itajaí.

SABATINA

Encerrando esta parte da conferência, que tratava especificamente do motivo de sua visita, o coronel Janary acompanhado de seus quatro assessores (econômico em refinação, em petroquímica e o técnico em hidráulica) submeteu-se a uma sabatina a que se propunham os diversos deputados integrantes da comissão.

A estranheza do deputado Humberto Amado sôbre as pesquisas em Alagoas, enquanto Sergipe, que é Estado vizinho, não teria sido beneficiado, o Presidente da Petrobrás respondeu que a emprêsa não descuidou do território sergipano.

SERGIPE SEM ESTRUTURA

Ao contrário, a Petrobrás fizera diversas perfurações, mas no curso dessas pesquisas não fôra encontrada nenhuma estrutura. Enquanto que no Tabuleiro dos Martins e em Jequiá, no território alagoano, desde as primeiras pesquisas, foram reveladas algumas estruturas favoráveis. E que, a partir do fim desta semana êsses outros horizontes vão ser testados.

JEQUIÁ NÃO FRACASSOU

Comentando que a estrutura de Jequiá é uma das melhores do país, o coronel Janary, em certo ponto de sua explanação, também disse que estranhava algumas notícias apressadas que davam as pesquisas em Algoas como fracassadas. Desmentindo-se, acentuou que a paralização eventual decorre de um novo tipo de testes, na região, que deverão ser feitos com equipamentos que esta sôbre a anunciada construção de uma refinaria em Minas Gerais beneficiando a região Central e Sul do país, onde já existem várias refinarias, enquanto o Nordeste está apenas bem tão sendo transferidos da Bahia para Alagoas.

E concluiu: "Hoje, a Petrobrás está melhor equipada e as perfurações demoram menos tempo".

Interpelado pelo deputado Pedro Braga aparelhado com a de Mataripe, na Bahia, o coronel Janary disse que, desde logo, queria afastar qualquer suspeita de atendimento da Petrobrás às conveniências de política regional. E explicou que o projeto que foi apresentado na Câmara para a construção de uma refinaria em Minas Gerais era de autoria do deputado Magalhães Pinto e datava de 1954 ou 55. Nessa ocasião — acentuou — não estava à frente da Petrobrás, nem era Presidente da República, o sr. Juscelino Kubitschek.

Destacou que o critério adotado era o da mais justa conveniência e proporcionalidade, de vez que as exigências de consumo nas regiões Centro e Sul eram maiores, assim como as possibilidades econômicas e as facilidades de transporte. Por outro lado, Minas Gerais era a segunda acionista da Petrobrás e deveria, também por êsse motivo, ser beneficiada com uma refinaria.

NOVAS PESQUISAS

Em seguida revelou ser desejo da Petrobrás pesquisar, no próximo ano, petróleo em Sergipe, Mato Grosso e Acre. No momento no Maranhão estão trabalhando ativamente com três sondas, o Norte do Piauí está sendo observado com pesquisas aerofotogravimétricas, e surgirão, também, na Bahia, novas pesquisas.

REFINARIA DO ESTADO DO RIO

Falando sôbre o programa da Petrobrás, em suas atividades nos próximos anos, revelou ainda o coronel Janary os planos da emprêsa na instalação de uma refinaria no Estado do Rio, obra já em pleno desenvolvimento a qual virá satisfazer a todos os requisitos de uma refinaria altamente econômica. Localizada, pouco adiante de Caxias, na altura do campo de Gramacho, afirmou ainda que a refinaria do Rio de Janeiro possibilitará receber superpetroleiros até 100 mil toneladas e numa região que possui um pôrto ideal.

Nesse particular referiu-se o Presidente da Petrobrás à existência de outros pedidos de crédito, na Câmara, para a instalação de refinarias no Paraná, em Recife, em Maceió, em Belém, em Fortaleza e até na Baía de Guanabara. Mas que a Petrobrás estava seguindo uma política com referência à instalação de refinarias, em atendimento a critérios naturais de consumo, de abastecimento, das condições econômicas regionais, mas nunca em consonância com o desejo das políticas regionais.

ACUSAÇÕES INFUNDADAS

Em outro trecho de sua exposição, disse o coronel Janary que a maioria das acusações feitas à Petrobrás referem-se a assuntos alheios à sua responsabilidade. À emprêsa — disse — compete pesquisar, lavrar, refinar, transportar. Não recebeu a incumbência de distribuição e da indústria petroquímica.

NOVA OLINDA: ANTICOMERCIAL

A uma interpelação do deputado Mattos Pacheco fêz o coronel Janary uma revelação de importância, embora ressalvando que não devem ser encaradas como desesperadas as perspectivas de Nova Olinda, quanto às possibilidades comerciais de seu petróleo.

— Há em Nova Olinda, dois poços — declarou. No NO2 estão sendo aplicados todos os processos conhecidos no mundo para que êle se torne comercial. Ainda não foi dado como improdutivo, mas aparentemente não é comercial.

PLANOS PARA 1960

Anunciando para 1960 a solução do problema de refinação no país e acrescentando que, no futuro, a Petrobrás vai entrar na exploração de todos os produtos de petróleo no Brasil, afirmou o coronel Janary que neste ano teremos uma refinação na ordem de 330 mil barris por dia.

PETROBRÁS JÁ FEZ

A exibição de "slides" numa tela cinematográfica, mostrou ainda que em 17 meses a Petrobrás ultrapassou a produção de 17 anos, em 30%. De fevereiro de 1956 a julho de 1957 a Petrobrás registrara uma produção de 8 milhões e 500 mil barris de petróleo.

BRASILEIRO É APRESSADO

— O brasileiro é apressado demais — finalizou o cel. Janary — êle não quer os resultados da Petrobrás já amanhã. Êle quer ontem. Acredito que em 1960 a Petrobrás já esteja com o problema de refinaria, de transportes e parcialmente o de consumo.

Flora brasileira em jardim inglês

LONDRES, 28 (BNS-DC) — Cêrca de três mil reproduções fotográficas de plantas procedentes do nordeste brasileiro já foram executadas pelo prof. Dardano de Andrade Lima (professor de Botânica da Universidade Rural e do Instituto de Pesquisas Agronômicas de Pernambuco), no Herbário dos Jardins Botânicos de Kew, Londres, que aquêle cientista considera o melhor do mundo.

O prof. Andrade Lima, detentor de uma bôlsa de estudos concedida pelo Conselho Britânico, trabalha em colaboração com o dr. N. Y. Sandwith, autoridade máxima na Grã-Bretanha sôbre plantas sul-americanas, tendo contribuído com uma coleção de espécimes recolhidos em Monte Alegre, inclusive vários até agora desconhecidos.

EXCURSÃO

Em entrevista à imprensa, o prof. Andrade Lima manifestou sua satisfação em face das excelentes condições de trabalho de que dispõe, o que lhe permitiu o registro das 2.982 fotografias de plantas procedentes do Brasil e agora a tomada de fotos de páginas de livros sôbre a matéria, cujos exemplares são os únicos do mundo.

Em janeiro de 1958 o prof. Andrade Lima reunir-se-á a uma expedição que já partiu do Reino Unido, em viagem científica, destinada a pesquisas na Guiânia Inglêsa e em Mato Grosso.

Usiminas atrai capital japonês

BELO HORIZONTE, 28 (Sucursal) — A ampliação de capitais japoneses na constituição da Usiminas e um maior conhecimento da Companhia de Aços Especiais de Itabira (Acesita) serão os principais objetivos da visita, a Minas Gerais, do sr. Shibukawa, Embaixador Especial Itinerante do Japão, presentemente no Brasil.

O Embaixador está sendo esperado hoje em Belo Horizonte, onde deverá avistar-se com o governador Bias Fortes.

DOENÇAS DA PELE
Sífilis, Câncer, Eczemas, Verrugas, Espinhas, Queda do Cabelo Furúnculos etc.
Dr. Agostinho da Cunha
Assembléia, 73 - Tel. 42-1155 e 45-1318. Das 16 às 19 horas

GOVÊRNO FEDERAL NA EXPOSIÇÃO

O Govêrno Federal não sòmente dará apoio, mas participará da Exposição Internacional de Indústria e Comércio, com uma exposição oficial das realizações dos dois anos de seu govêrno — afirmou o Presidente da República aos promotores do certame, que em companhia dos Ministros do Trabalho e Exterior lhe apresentaram os projetos da grande mostra econômica, a que estarão presentes inúmeros países, e que será inaugurada no próximo dia 31 de janeiro, em Quitandinha e Rio, simultâneamente.

MEC festejará Independência

Com a execução do Hino Nacional e do Hino à Bandeira, por um côro de duas mil vozes, regido pelo maestro Silva Brandão, terão início no dia três, na Praça do Congresso, as festividades programadas pela Comissão Executiva das Festividades Cívicas Comemorativas da Independência do Brasil, do Ministério da Educação, pela passagem de mais um aniversário de nossa Independência, ainda na ocasião o Presidente da República, pronunciará uma oração sôbre a magna data, e haverá o canto do Pagé e o desfile dos heróis do Brasil.

Presidida pelo prof. Heli Menegale, Diretor do Departamento Nacional de Educação, reuniu-se, novamente, ontem, no auditório do Ministério da Educação e Cultura, aquela Comissão, para assentar as normas das solenidades, que será denominada "Parada da Semana da Pátria", e que contará com a presença das bandas; marcial do Corpo de Fuzileiros Navais, do Batalhão de Guardas, da Aeronáutica, da Polícia Militar e de Vigilância, além de outras que abrilhantarão o desfile.

VARIOS COLÉGIOS

Vários colégios estarão presentes às solenidades, dentre êles o Colégio Pedro II, o Instituto de Educação, a Escola Normal Carmela Dutra, o Colégio 15 de Novembro, a Escola Ferreira Viana, João Alfredo e demais colégios federais e municipais, destacando-se entre êles, o colégio Salesiano Santa Rosa, de Niterói, que formará com 950 alunos, acompânhados da banda do educandário.

O Colégio Luis Freire, de Cachoeiro de Itapemirim, Colégio Paraguaçu Paulista, do Estado de São Paulo, e o Instituto João Pinheiro, de Belo Horizonte, também enviarão seus alunos para tomar parte nas comemorações.

UNIVERSITARIOS PRESENTES

Os jovens universitários desfilarão, participando do cortêjo, com carros alegóricos, e com um corso de numerosos veículos produzidos pelas fábricas da indústria automobilística nacional.

CARTOES PARA MERENDA

Os representantes dos colégios que formarão, deverão se dirigir ao 11.º andar do Ministério da Educação, onde serão distribuídos cartões, que darão direito à merenda aos participantes da parada. Também naquele local serão distribuídas taboletas com que deverão desfilar os colégios, trazendo o nome de cada estabelecimento de ensino.

ENCERRAMENTO

Encerrando as festividades, desfilarão 150 membros da colônia portuguêsa, vestidos a caráter, e 60 peões do Rio Grande do Sul, dando assim maior brilho às comemorações da "Independência do Brasil".

PROF. RENATO SOUZA LOPES
Clinica Médica — Especialista
Aparelho digestivo
México 98 tel. 22-7227 às 16,30 hs.

TAREFEIROS DO MUNICIPAL VÃO GANHAR TABELA

O prefeito Negrão de Lima criou a Tabela de Tarefeiros do Teatro Municipal, cujo quadro será formado pelos servidores que percebiam pela extinta Verba 103, regularizando assim a situação dos mesmos.

A Tabela de Tarefeiros do Teatro Municipal foi submetida à apreciação do Prefeito pelo sr. João de Lima Pádua, restando porém que a Câmara dos Vereadores autorize a suplementação da verba já solicitada pelo Governador da Cidade.

Vai ao Chile: Macedo Soares

Convidado oficial do Govêrno do Chile para as comemorações da Festa Nacional daquele país, o embaixador José Carlos de Macedo Soares, ministro das Relações Exteriores, seguirá para Santiago no dia 15 de setembro próximo, acompanhado de sua comitiva.

Entre as solenidades que terão lugar durante as comemorações, destaca-se a inauguração da Exposição de Artes Brasileiras, mostra que alcançou grande sucesso recentemente, na capital argentina.

Motoristas pedem mais polícia a JK

A disposição de formar uma policia particular, no caso das autoridades confessarem a sua falência em oferecer-lhes uma proteção efetiva, foi comunicada ontem ao próprio Presidente da República pela comissão de motoristas de táxis que compareceu ao Palácio das Laranjeiras para dizer do pânico em que se encontra a classe.

O presidente Juscelino Kubitschek, que ouviu dos choferes a reivindicação no sentido de lhes ser conferido porte de armas entre às 18 e às seis horas da manhã, prometeu convocar o Chefe de Polícia para estudar uma forma mais eficiente de policiamento noturno da cidade. Declarou também o Presidente que a viúva do motorista Floriano Alves do Couto, assassinado em serviço, será amparada.

PREOCUPADOS

Os motoristas ontem presentes à entrevista com o Presidente, para pedir providências no sentido da sua proteção durante a noite, foram liderados pelo procurador do Sindicato dos Condutores Autônomos de Veículos Rodoviários, sr. Aristeu Jacob.

Reivindicaram também os choferes a revogação do dispositivo legal que os proibe de conduzirem ajudantes.

INSTITUTO DE APOSENTADORIA E PENSÕES DOS MARÍTIMOS

Aviso aos srs. Empregadores

Ficam os srs. Empregadores convidados a efetuar o recolhimento das contribuições em atraso, cientes, desde logo, das penalidades a que estão sujeitos na forma do artigo 6.º do Regulamento da Lei n.º 1.239-A, de 20-11-50, independentes dos juros de mora legais.

Rio de Janeiro, 26 de agosto de 1957.

MANOELITO P. CAVALCANTE
Diretor do D.Ar.

PROLAR SA
O SIMBOLO DA SEGURANÇA ECONOMICA

RESULTADO DOS SORTEIOS PARA TODAS AS SERIES
AGÔSTO DE 1957

PRÊMIOS

1.º — 26887	4.º — 87494	7.º — 94763	10.º — 638[illegible]
2.º — 26555	5.º — 55494	8.º — 94026	11.º — 268[illegible]
3.º — 87555	6.º — 55763	9.º — 63026	12.º — 268[illegible]

INVERSÕES

Do 1.º	Do 2.º	Do 3.º	Do 4.º
26788	—	—	87944
26878	—	—	87449

Do 5.º	Do 6.º	Do 7.º	Do 8.º
55944	55736	94736	94026
55494	55673	94673	94206
55449	55637	94637	9420[illegible]
—	55376	94376	9460[illegible]
—	55367	94367	9462[illegible]

Do 9.º	Do 10.º	Do 11.º	Do 12.º
63062	63788	26868	—
63026	63878	26886	—
63260	—	—	—
63602	—	—	—
63620	—	—	—

Diretor-Presidente: M. DO N. VARGAS NETTO
Fiscal do Govêrno: ARMÊNIO CRUZ

QUEIRAM INFORMAR SÔBRE ESTES PLANOS
NOME
ENDEREÇO
CIDADE

MATRIZ Rua 7 de Setembro, 99 RIO DE JANEIRO

Diario Carioca

Diretor-Presidente Horácio de Carvalho Júnior
Diretor-Redator-Chefe Danton Jobim
Fundado em 17 de julho de 1928
RIO DE JANEIRO, 29 DE AGÔSTO DE 1957

A nossa opinião

Contra a Petrobrás

Uma curiosa campanha, aparentemente dirigida contra o Presidente da Petrobrás, está subindo às manchetes de jornais da Oposição. Adiante o leitor entenderá porque dizemos "aparentemente".

O pretexto da campanha é o caso da Refinaria de Capuava, um caso já decidido, perfeitamente enquadrado, por atos administrativos, no espírito e na letra da legislação que criou o monopólio estatal do petróleo. Não resta resquício de dúvida sôbre a matéria, a decisão do Presidente da República atendeu à opinião manifestada e prestigiou em tôda a linha a política nacionalista, monopolística e estatista do petróleo. Trata-se, portanto, de um pretexto retrospectivo, suficiente para caracterizar como retrospectiva, em seus fundamentos, tôda a campanha, que agora se processa como se houvesse ainda alguma coisa por decidir em relação à matéria.

Êsse o primeiro indício, ou antes, a primeira evidência da má-fé que inspira a agitação aparentemente visando à pessoa do sr. Janari Nunes, Presidente da Petrobrás, sôbre cuja sinceridade na defesa da política da Petrobrás se levantam suspeitas maliciosas e infundadas. O leitor entenderá já porque dizemos "aparentemente".

A Petrobrás tornou-se hoje uma organização poderosa, um departamento da política econômica governamental da maior importância, uma afirmação viva do êxito da administração brasileira num terreno fundamental para o desenvolvimento econômico do país. Tornou-se, portanto, uma fôrça incômoda para vários grupos, para várias pessoas. Tornou-se incômoda, por exemplo, para a Oposição, que não pode admitir ou permitir que o Govêrno tenha êxito num empreendimento da monta da Petrobrás. Tornou-se incômoda para os que, por outros motivos, por motivos de ligações econômicas, aspiram a liquidá-la, enfraquecendo-a pela intriga e a suspeita em tôrno da sua administração e dos seus administradores.

Os jornais oposicionistas que fazem a campanha contra o Presidente da Petrobrás estamparam ontem uma carta do representante do Ministério da Viação no Conselho Nacional do Petróleo, destinada a manter em suspenso o juízo da opinião pública sôbre a pessoa do coronel Janari. Ora, o missivista será, é certamente, um nacionalista convicto, mas é muito fácil envolver-se numa trama um idealista: o Ministério da Viação é o comandante Lúcio Meira, o comandante Lúcio Meira é o embaixador Amaral Peixoto, o antinacionalista que há coisa de um mês escandalizava com um discurso espantoso uma reunião do PSD.

Eis aí como se articulam as coisas. Eis aí como interêsses divergentes, opostos, como o setor nacionalista da oposição e o sr. Amaral Peixoto, se reunem e agem em comum para a tarefa conjugada de investir contra a Petrobrás, para desmontar o poderoso instrumento de ação econômica, que atesta a eficiência do Govêrno e ratifica uma orientação vitoriosa.

O sr. Janari Nunes não tem nada com essa campanha. À frente da Petrobrás, seu nome atrai os raios disparados pelos interêsses ocultos combinados para a ofensiva contra a Petrobrás.

O fogo do ridículo

A partir do que aconteceu ontem no auditório do Ministério da Fazenda, temos razões em dôbro para suspeitar da eficiência atual do Corpo de Bombeiros. Não está em causa a abnegação, tantas vêzes comprovada, dos nossos heróicos soldados do fogo; nem o problema é de mais ou menos água, de escadas mais ou menos extensíveis, de mangueiras, mais ou menos imprestáveis; enfim, dessas velhas insuficiências que, entre nós, fazem do êxito nas operações de incêndio uma obra do acaso, qualquer coisa no plano do milagre.

O caso é que o Comandante do Corpo de Bombeiros se revelou, na festa da Sociedade de Cultura e Arte Brasileira, um bom companheiro para o prof. Freitas Guimarães, em suas andanças interplanetárias. Pois o coronel Sousa Aguiar é poeta. E como se não bastasse, parnasiano. Vate parnasiano que não sòmente perpetra os seus versames, como se dá ao abuso de declamá-los diante de gente grande.

Enquanto o coronel Sousa Aguiar recitava os poemas de sua infância e punha sob suspeita os seus foros de maturidade, a cidade mergulhava ainda mais fundo no clima de insegurança, que hoje pertence à paisagem carioca como desgraça típica e sem remédio. Enquanto o coronel aquecia as almas ternas, com o fogo simbólico de sua poesia, lá fora os incêndios verdadeiros, as calamidades e as mortes armavam as suas traições de cada dia, e lá dentro do Corpo de Bombeiros se acumulavam os problemas disciplinares, as dificuldades materiais, as tarefas de responsabilidade.

O poeta Sousa Aguiar enriqueceu ontem, com uma página de ouro, e à custa dos honestos bombeiros, o florilégio do ridículo nacional.

O exagêro

Dizem que o temperamento latino tende sempre para o exagêro, sobretudo nos povos que se fixaram nos trópicos. O clima quente exalta e exaspera o sistema nervoso, eliminando dos homens a virtude do comedimento e o senso da medida.

Seja como fôr, o fenômeno existe e está ao alcance do observador menos atento. Veja-se o que ocorre no momento com a emenda que estende aos analfabetos o direito de voto. Na hora em que se procura outorgar essa franquia democrática, sempre negada em nosso país, critica-se a proposição por não abranger as praças-de-pré. O soldado também consome e paga impôsto. Logo, deve exercer a cidadania na sua plenitude.

Em primeiro lugar, convém lembrar que a imensa maioria dos convocados serve pelo prazo de doze meses às Fôrças Armadas, na idade de dezoito anos. Seu número não vai além dos cem mil. Que mal há que nesse curto período deixem êles de comparecer às urnas? E, em contrapartida, há tôda vantagem em retirá-los da cabala eleitoral e da participação nas campanhas políticas. Em vez de elementos de equilíbrio, mantenedores da ordem, poderiam transformar-se em agentes da subversão, envolvidos pelos agitadores nos seus odios e paixões.

S. A. DIARIO CARIOCA

Administração e Redação:
AVENIDA RIO BRANCO 25
Sede Própria
SUCURSAL EM SÃO PAULO:
Rua Barão de Paranapiacaba 61 — 4.º and. — Grupo 22
Telefones: 32-5841 e 35-8288
SUCURSAL EM BELO HORIZONTE:
Av. Afonso Pena, 774 — 3.º andar — Sala 308
Telefone: 4-8844
REPRESENTAÇÃO EM NITERÓI:
Av. Amaral Peixoto 171 — 7.º andar — Sala 705-A

TELEFONES:

Diretoria	43-6465
Diretor-Redator-Chefe	43-6574
Superintendente	43-3014
Administração	43-3930
Gerência	23-4643
Chefe da Redação	43-6574
Secretaria	43-5539
Política	25-4437
Esportes	23-3239
Reportagem	23-5082
Reportagem	23-4472
Polícia	23-5082
Departamento Promoção e Vendas	43-3865
Depto Gráfico	43-5609
Depto de Publicidade	23-3763

VENDA AVULSA

	Cr$
Número do dia	1,50
Domingo	2,00

ASSINATURAS
BRASIL E PAISES DA CONVENÇÃO POSTAL

Anual	300,00
Semestral	160,00

OUTROS PAISES

	Cr$
Anual	500,00
Semestral	300,00

RECLAMAÇÕES

Qualquer irregularidade no fornecimento de jornais às bancas ou na entrega do DIARIO CARIOCA aos nossos assinantes deverá ser reclamada ao Departamento de Promoção e Vendas por carta ou pelo telefone 23-3682.

VIAJANTES

Percorrem o interior do país viajantes devidamente credenciados.

DEBATE SÔBRE A LAVOURA CAFEEIRA

Criação do caráter nacional: A. Jurema

Plenário do SENADO

O sr. Abelardo Jurema voltou, na sessão de ontem do Senado, a discorrer sôbre a criação do caráter nacional, situando o "coronelismo" brasileiro como um fator preponderante na sua consciência moral e espiritual. Seu discurso teve por objetivo contrariar conceitos emitidos pelo "Correio da Manhã" sôbre os coronéis.

O Senador da Paraíba, baseado em Oliveira Viana, Alberto Tôrres, Caio Prado Júnior e Gilberto Freire, afirmou que a nossa colonização se processou através do elemento português que se dividia em duas classes: os fidalgos e os homens "sem eira nem beira".

PRIMEIROS MARCOS

Enquanto os primeiros se deixavam ficar nas cidades usufruindo as delícias da Côrte — frisou — os homens simples e rústicos de Trás-os-Montes, da Beira do Moinho, do Douro e de Além-Tejo ganhavam o interior e por lá se fixavam isolados de tudo e de todos, fincando os primeiros marcos do ruralismo brasileiro.

Sem contato com a civilização, sem contato com o Poder do Estado, sem dispôr de ajuda de espécie alguma, contando, apenas, com o seu "peito e raça", tornaram-se em pouco tempo, poderosas fôrças econômicas, que, mais tarde, representaram os verdadeiros bastiões da nova nacionalidade brasileira.

ORIGEM DO "CORONEL"

Prosseguindo — aparteado pelos srs. Kerginaldo Cavalcanti, Onofre Gomes, Cunha Melo e Sá Tinoco —, o sr. Abelardo Jurema passou a analisar os caracteres que êsses homens do campo imprimiram à personalidade do homem brasileiro: fidelidade à palavra empenhada, respeitabilidade, moralidade no lar, pundonor e decisão.

Dessa respeitabilidade — acentuou — surgiu, sem dúvida, a conceituação do mandonismo, de vez que para se impor a um meio tão rústico e tão primário, precisaria, o "coronel" de se tornar frio, distante e austero para com sua comunidade, a fim de que suas decisões não sofressem contestação e pudesse, assim, suprir a deficiência do poder de polícia do Estado, que mal se fazia presente naquela época nos centros citadinos. A própria conceituação do dicionário da língua portuguêsa enquadra o "coronel" entre "aquêles que tudo pagam".

O orador, depois de longas considerações sôbre a figura do "coronel", nas quais repetiu, de um modo geral, os conceitos que emitira no seu discurso anterior sôbre a matéria, concluiu renovando sua discordância como ponto-de-vista do editorialista do "Correio da Manhã" sôbre o assunto.

PARTIDOS POLÍTICOS

O sr. Sérgio Marinho, no final da sessão, leu discurso no qual analisou as condutas dos partidos políticos na vida brasileira, afirmando, inicialmente, não acreditar "que a conduta dos nossos partidos políticos haja suscitado ou exacerbado a crise em que ora nos debatemos. Não acredito, também que um outro estilo de vila partidária, imune de intermitências e revelador de acentuada condensação ideológica, tivesse o condão de conjurar as nossas dificuldades e abrir, para a nossa vocação democrática, amplos e seguros caminhos.

"Os partidos afeiçoam-se às peculiaridades do sistema social onde se integram. De certo modo, podemos olhá-los como agentes de contrôle social de vez que êles, com maior ou menor eficácia, e, em alguns casos, intermitentemente disciplinam tendências, somam fôrças, canalizam impulsos que, sem a presença desses instrumentos polarizadores, atuariam desordenada e imprevisìvelmente".

IMPULSOS REIVINDICATÓRIOS

Prosseguiu o sr. Sérgio Marinho, que recebeu inúmeros apartes de solidariedade do sr. Assis Chateaubriand, dizendo que "a maior ou menor impregnação ideológica de um partido depende do conteúdo passional de certos impulsos reivindicatórios emergentes na atmosfera social, em determinados momentos, os quais encontram nele órgão natural de condução e expressão.

"Tais impulsos, dotados de grande potencial emotivo, preexistem, em muitos casos, à atividade partidária; noutros, sucedem a essa atividade sem que se possa estabelecer um nexo de causa-efeito entre uma e outra coisa, nem esperar possa o leito partidário conter sempre determinados fluxus doutrinários".

REFORMA DA CONSTITUIÇÃO

Tratando da projetada reforma da Constituição Federal, referiu-se às constantes pregações relativas à necessidade da adoção da medida observando que "a sua mudança ou a sua reforma não nos parece o remédio indicado ao tratamento e menos ainda, à cura das grandes e prolongadas enfermidades. Povos há que, vivendo sob constituição rígida, levam a efeito profundas transformações, sem mudar a Constituição ou sequer transformá-la.

"E' que os fatos expontâneos e irrefreáveis, transbordam dos limites constitucionais. Entre nós mesmos por exemplo, não se torna difícil depararmos a ação de poderes, que não existem constitucionalmente, mas existem na realidade social, gerando conseqüências, comportando-se como poderes. Não me estou referindo aos fatos constitucionais, ùltimamente ocorridos. Refiro-me à nossa normalidade constitucional, dentro da qual, sem muito esfôrço, pode surpreender-se a atuação dos poderes reais, não prescritos pela Constituição, numa espécie de comensalismo com os poderes formais, que a Constituição prescreve, define e delimita".

O sr. Sérgio Marinho concluiu seu discurso fazendo uma advertência sôbre os perigos da inflação.

SÚMULA DA SESSÃO

Foram lidos, no expediente, informações do Ministério da Fazenda solicitadas, em 1951, pelo ex-senador Mozart Lago sôbre terrenos desapropriados, nos têrmos do Decreto n. 26.614, de 28-4-949, na cidade de Três Lagoas, no Estado de Mato Grosso.

Na Ordem do Dia foram aprovados os seguintes projetos: a) — que concede isenção de direitos aduaneiros de importação para a penicilina injetável, importada até 31 de dezembro de 1947; b) — Anexo do Orçamento do Conselho Nacional de Economia; c) — que autoriza o Poder Executivo a mandar estudar, projetar, orçar e construir as obras de melhoramentos e equipar os portos de Itacoatiara, no Rio Amazonas, e São Paulo de Olivença e Fonte Boa, no Rio Solimões; d) — que concede isenção de direitos aduaneiros para a maquinaria e mais equipamentos destinados à instalação da Usina Termelétrica de Fôrça e Luz do Pará; e) — Anexo do Orçamento do Conselho Nacional do Petróleo.

Seabra Fagundes defende a aprovação do substitutivo ao projeto de ação popular

Comissões do SENADO

O desembargador Seabra Fagundes, acompanhado pelos srs. Bilac Pinto, Oliveira Brito e Luís Machado Guimarães, compareceu, ontem, à Comissão de Justiça do Senado, onde fêz uma exposição recomendando a aprovação do substitutivo da Câmara ao projeto do ex-senador Ferreira de Sousa que dispõe sôbre a ação popular prevista no Art. 141 § 38 da Constituição Federal.

O ponto de vista do antigo Ministro da Justiça, que foi calorosamente recebido pelos membros daquele órgão técnico, será submetido a estudo, após o que o substitutivo entrará na pauta de votação, com as sugestões que, porventura, lhe forem apresentadas.

REGRA GERAL

O substitutivo do sr. Bilac Pinto, fixando regra geral sôbre o assunto, declara, no seu artigo primeiro, que: "Qualquer cidadão será parte legítima a pleitear a anulação ou a declaração de nulidade de atos lesivos do patrimônio da União, do Distrito Federal, dos Estados, dos Municípios, de entidades autárquicas, de sociedades de economia mista (Constitucional, art. 141, § 38), de emprêsas incorporadas ao patrimônio da União, de sociedades mútuas de seguros nas quais a União representa os segurados ausentes, de emprêsas públicas e de instituições ou fundações para cuja criação ou custeio o poder público haja concorrido ou concorra com mais de cinquenta por cento".

ARTIGO 91

Na mesma sessão foi aprovado o parecer do sr. Gilberto Marinho favorável ao projeto que altera a redação do art. 91 e revoga os artigos 92 e 93 da Lei Orgânica do Ensino Secundário.

A proposição em tela tem a seguinte redação:

Art. 1.º O artigo 91 do Decreto-lei n.º 4.244, de 9 de abril de 1942, passa a ter a seguinte redação, revogando-se os artigos 92 e 93:

"Art. 91 — Aos maiores de dezoito anos será permitida a obtenção do certificado de licença Ginasial, mediante a prestação de exames de Madureza, após os estudos realizados sem observância do regime escolar exigido por êste decreto-lei. Nas mesmas condições permitir-se-á a obtenção do certificado de licença científica aos maiores de vinte anos, portadores do certificado de licença ginasial ou de diploma equivalente.

§ 1.º — Os candidatos deverão prestar os exames de primeira madureza, assim como os de segunda madureza, de uma só vez, ou em dois conjuntos consecutivos de disciplinas afins.

§ 2.º — Os exames de madureza deverão ser prestados perante estabelecimento de Ensino Secundário federal ou equiparado.

§ 3.º — Observado o disposto no parágrafo anterior, o Ministério da Educação e Cultura buscará assegurar, anualmente, a prestação de exames de madureza a todos os que os requeiram preenchidas as formalidades da inscrição.

§ 4.º — Os têrmos e condições dos exames de que trata êste artigo serão fixados por disposições regulamentares".

Art. 2.º — Esta lei entrará em vigor na data da sua publicação, revogadas as disposições em contrário".

"ELETROBRÁS"

Na Comissão de Transportes, o sr. Neves da Rocha apresentou parecer (aprovado) às 22 emendas apresentadas, pelos srs. Cunha Melo, Juraci Magalhães e Abelardo Jurema, ao projeto que cria a "Eletrobrás" — Centrais Elétricas Brasileiras S.A.

(Conclui na 11.ª pág.)

L E V I

Reclama reforma

Herbert Levy pede a reforma cambial

Plenário da CÂMARA

No grande expediente, o deputado Herbert Levy voltou a focalizar o problema da lavoura cafeeira, acentuando que a disparidade de tratamento entre a safra velha e a safra nova vem provocando enorme perturbação na normalidade dos negócios do café.

Em aparte, o sr. Pacheco e Chaves sustenta ponto de vista contrário, afirmando que através do desagio, os cafés velhos encontram a mesma facilidade de colocação que os da safra nova, não se justificando a reação do comércio exportador.

REFORMA CAMBIAL

Declara o sr. Herbert Levy que a lavoura, ao contrário do que afirmava o aparteante, não fôra atendida, pois, quando organizou a chamada «marcha da produção», pleiteava a reforma cambial e não da «corda podre» das bonificações.

No final de sua oração, o representante paulista focalizou o problema da crise industrial, declarando que ela resulta da falta de poder aquisitivo dos lavradores e da deflação indiscriminada de crédito.

PEDIDOS DE INFORMAÇÕES

Os srs. Carlos Lacerda e Georges Galvão apresentaram requerimentos de informações.

O sr. Carlos Lacerda deseja saber quais os motivos da preterição que vem sofrendo o capitão-de-mar-e-guerra Vicente Bulcão Viana na sua promoção ao pôsto de contra-almirante.

Em outro requerimento o líder da UDN faz as seguintes indagações:

"1) Permaneceu o capitão de mar e guerra Francisco Vicente Bulcão Viana de 22 de maio de 1956 a 16 de janeiro de 1957 sem comissão, apesar da concessão de anistia ampla, abrangendo os acontecimentos de 11 de novembro de 1955 e os de Jacaré-Acanga?

2) No caso afirmativo, obséquio transcrever a justificativa para tal medida de exceção, justamente num momento em que a Marinha pleiteia aumento de quadros, por falta de oficiais superiores, conforme projeto em andamento nesta Casa.

3) Qual o motivo por que tendo o citado oficial sido nomeado Subchefe do Estado-Maior da Armada, pôsto de contra-almirante, em 16 de janeiro de 1957 e tomado posse em 19 daquele mês, foi exonerado, a 7 de fevereiro do mesmo ano, havendo permanecido no cargo apenas dezoito dias, cargo êste que ficou vago até julho de 1957, enquanto que o comandante Bulcão Viana continua sem comissão, em flagrante desrespeito ao artigo 67 dos Estatutos dos Militares, decreto-lei n. 3.864, de 24 de novembro de 1941, que garante aos militares "o exercício da função correspondente a cada pôsto ou graduação, arma, serviço ou comissão"(

4) Obséquio transcrever as justificativas dos motivos que determinaram tal medida.

5) Quais os prejuízos que está sofrendo o oficial em questão, decorrentes da situação em que foi colocado, ficando adido à Diretoria do Pessoal, por mais de ano, independentemente da sua vontade?

6) Obséquio transcrever, detalhadamente, os danos causados, inclusive financeiros.

7) Se após a sua nomeação para o cargo de Subchefe do Estado-Maior da Armada o capitão de mar e guerra Francisco Vicente Bulcão Viana deu motivos que justifiquem a situação de exceção em que se encontra e que já lhe acarretou três preterições, sendo o número um da escala e apresentando uma fé-de-ofício que é reconhecida como das melhores.

8) No caso afirmativo, obséquio transcrever as razões e as medidas que foram tomadas para apurar os fatos, incluindo-se Inquérito Policial Militar, sindicâncias, informações, ou o que houver."

E' ÊSTE O REQUERIMENTO DO SR. GEORGES GALVÃO

"1.º — Qual o motivo das constantes e continuadas viagens ao exterior, feitas pelo dr. Antônio de Sousa Artigas, Presidente do Instituto Nacional do Mate?

2.º — Estando o Govêrno em regime de economia conforme afirmação do sr. Presidente da República, qual o montante das despesas feitas com as viagens realizadas pelo doutor Sousa Artigas, através os diversos países percorridos?

3.º — Sendo de objetivo econômico as viagens realizadas, quais os convênios assinados com firmas ou países estrangeiros em benefício da expansão comercial do mate no mercado do comércio exterior?".

SÚMULA DA SESSÃO

EXPEDIENTE:

— O SR. NONATO MARQUES reitera pedido de informações do Executivo sôbre irregularidades ocorridas no INIC.

— O SR. DIVONSIR CORTES comemora o transcurso do 20.º aniversário de fundação da cidade de Rolandia, Paraná.

— O SR. OSWALDO LIMA FILHO protesta contra a falta de fiscalização na venda de vacinas para a pecuária, em Pernambuco.

— O SR. CHAGAS RODRIGUES manifesta-se a favor da emenda Constitucional de autoria do deputado Armando Falcão que concede o direito de voto ao analfabeto.

— O SR. GABRIEL PASSOS reverencia a memória do professor Francisco Brant, falecido em Minas Gerais.

— O SR. PLINIO RIBEIRO anuncia seu propósito de apresentar projeto de lei, criando um departamento destinado ao combate e erradicação da doença de Chagas.

— O SR. JOÃO MACHADO lê memoriais que recebera de São Paulo contendo críticas aos serviços de ambulatório da Caixa de Aposentadoria e Pensões dos Ferroviários e Empregados em Serviços Públicos.

— O SR. AUREO MELO ressalta o significado da reunião dos industriais em Recife Pernambuco e elogia, o sr. Lídio Lunardi, Presidente da Confederação Nacional das Indústrias.

— O SR. ADAIL BARRETO veícula apêlo que recebera no sentido de ser concedida pelo Ministério da Aeronáutica concessão ao Consórcio Real Aerovias para a exploração da linha São Paulo-Tóquio. Lê, ainda, comentário do "Correio da Manhã" a respeito da Emenda Constitucional que concede o direito do voto aos analfabetos.

— O SR. PEREIRA DA SILVA anuncia a instalação de uma gráfica estrangeira em nosso país, destinada à impressão de papel-moeda e outros valores.

— O SR. HERBERT LEVY, no grande expediente, critica a política cafeeira do Govêrno especialmente no que diz respeito à falta de proteção aos remanescentes da antiga safra.

— OS SRS. RUI SANTOS E CARLOS LACERDA criticam decisões anteriores da Mesa, na decisão de questões de ordem.

ORDEM DO DIA

— Por 164 votos contra 3, são rejeitadas, em bloco, as emendas com parecer contrário da Comissão de Orçamento ao Anexo do Ministério da Fazenda.

— Não há número para confirmar a votação seguinte.

— A Mesa convoca uma sessão extraordinária para discussão do projeto que fixa a data da transferência da Capital da Republica para Brasília.

— Encerramento: 18 horas.

Apoio de Couto Fo.

ASSEMBLEIA FLUMINENSE

O líder governista e do PSD, sr. Hamilton Xavier, leu e comentou, ontem, **uma nota divulgada por um matutino niteroiense, segundo a qual o governador Miguel Couto Filho transferira para o sr. Amaral Peixoto o encargo dos entendimentos sucessórios, achando-se perfeitamente harmonizado com o seu partido e não havendo, portanto, qualquer fundamento nos boatos de "possíves rompimentos".**

Acrescentou o sr. Hamilton Xavier que, "ao contrário do que esperam os adversários do PSD, não haverá dissenções e o Chefe do Govêrno, permanecerá pessedista como sempre foi e apoiará o candidato que fôr indicado pela convenção do partido, qualquer que seja o seu nome".

Analfabetos

No expediente de ontem, três deputados manifestaram-se favoràvelmente ao direito de voto dos analfabetos, os srs. Vasconcelos Tôrres, Jaime Justo e José Bernardo. O sr. Vascone. Tôrres leu e comentou trechos do artigo do diretor desta fôlha ontem divulgado. Contràriamente à tese da extensão do voto aos analfabetos, pronunciaram-se os srs. Serpa de Carvalho, Sá Rêgo e Daso Coimbra.

Outros assuntos

Falaram, a seguir, nas pequenas comunicações: o sr. Carlos Quintela, para reclamar contra o abandono em que se encontram vários municípios fluminenses destacadamente o de Macaé; o sr. Rodrigues de Oliveira, para denunciar irregularidades que vêm sendo praticadas na Caixa de Aposentadoria dos Empregados Ferroviários; o sr. Dail de Almeida, para lamentar a situação de anarquia administrativa em que se encontra a Escola Profissional Henrique Lage, onde os mestres que mais trabalham são os contratados e tarefeiros, que não contam com as mesmas vantagens dos efetivos; e o sr. Luís Guimarães, para pleitear medidas mais severas contra a gripe "asiática", inclusive que não sejam realizadas paradas em todo o país no dia 7 de setembro.

Emendas

Na Ordem do Dia de ontem, a bancada pessedista deu "quorum" para a votação das sete últimas emendas ao projeto n. 416, que cuida da reorganização dos serviços judiciários, tendo sido tôdas elas, com pareceres contrários, rejeitadas. Foram também rejeitadas duas emendas constitucionais, que cuidavam de determinar as condições para que os prefeitos pudessem se candidatar a outros cargos eletivos, sem se desincompatibilizar.

O sr. Ribeiro de Castro apresentou, ontem, um requerimento dirigido ao Instituto do Sal, solicitando diversas informações, entre elas, qual a cota legal de sal estabelecida para o Estado do Rio, quantos salineiros fluminenses existem, quais as cotas estabelecidas para cada um e se tais cotas são fixas ou variáveis.

29 de agôsto

Diário de um Repórter

FLORES INTERNADO, MAS VAI BEM

O general Flores da Cunha está internado novamente na Clínica São Vicente, mas está passando bem. Foi apenas fazer uns testes, ali.

CONFUSÃO ELEITORAL

O sr. Gustavo Capanema, para dar uma idéia da confusão que está provocando o debate da reforma eleitoral, agora complicado com a emenda do voto do analfabeto, contou que foi procurado no seu escritório por uma antiga cozinheira de sua casa, que lhe ia pedir um favor. Atendida, a cozinheira lamentou:

— Infelizmente, doutor, não vou poder votar na próxima eleição. Minha última vez foi em 1955.

— Mas por que? — perguntou intrigado o sr. Capanema.

A cozinheira explicou:

— Eu não tenho ginásio, doutor.

DIFERENÇA ENTRE PSD E UDN, EM MATÉRIA DE VOTO AO ANALFABETO

Segundo o sr. Guilherme Machado, Secretário-Geral da UDN, a diferença entre seu partido e o PSD em matéria de voto ao analfabeto é que a UDN é favorável à emenda Falcão mas a considera inoportuna, enquanto o PSD, sendo contrário a ela, considera-a oportuna.

A REGRA E AS TÉCNICAS

— A regra, em matéria de votar, é que todo brasileiro deve votar. A existência é o único requisito. Acontece, porém, que, como todo exercício, exercer o direito de voto requer uma série de técnicas. Como comer, por exemplo. Há uma técnica para comer. Há uma técnica para votar. Assinar o nome, para mim, é um requisito técnico indispensável para que se exerça o direito de voto.

A frase acima é do sr. Gustavo Capanema, que não se excede, muito pelo contrário, em exigências para que o brasileiro se torne eleitor. Para êle, desde que o cidadão assine o nome, está perfeito. Assim tem sido sempre, é da tradição brasileira e assim deve continuar a ser.

CASTELLO

REUNIÃO DE LÍDERES COM CLÓVIS SALGADO

Comissões da CÂMARA

O deputado Lauro Cruz requereu à Comissão de Educação seja feita uma reunião entre os líderes dos partidos e o Ministro da Educação, para um estudo do projeto das Diretrizes e Bases da Educação Nacional.

Sugeriu ainda a fixação de um acôrdo através de um substitutivo final, que seja aprovado sem mais delongas, pelas duas Casas do Congresso Nacional, sendo o seu requerimento aprovado.

FALTOU NÚMERO NA "GAIOLA DE OURO"

CÂMARA dos Vereadores

Faltou número, ontem, para o prosseguimento da sessão. Dez minutos depois de iniciados os trabalhos, o sr. Raul Brunini, obedecendo à linha obstrucionista da UDN pediu que se procedesse à chamada.

A Mesa verificou, então, a presença no plenário de menos de 16 representantes, pelo que suspendeu os trabalhos.

PINEAU FALA SÔBRE ARGÉLIA

BUENOS AIRES, 28 (FP-DC) — Respondendo a perguntas dos jornalistas, quando de sua partida para Santiago, declarou o sr. Pineau que os inquéritos realizados na Argélia por dois organismos internacionais diferentes — a Cruz Vermelha Internacional e a Comissão de Inquérito para os Regimes de Concentração — "tinham provado que apenas fatos isolados, lamentáveis, tinham ocorrido na Argélia".

Declarou ainda o ministro francês que, quando de suas conversações com as autoridades argentinas, tinha levantado a questão dos portadores franceses de ações da "Quimes" e de outras companhias espoliadas pelo regime peronista. "E' um problema a cujo respeito em breve chegaremos a uma solução", acrescentou o sr. Pineau.

TUWNSEND DÁ ENTREVISTA

PANAMÁ, 28 (FP-DC) — Peter Townsend concedeu uma entrevista de cinco minutos, informando que passará vários dias nesta cidade, viajando, em seguida, por via marítima, para Venezuela, de onde seguirá, por terra, para o Chile.

Excusou-se Townsend de falar a respeito da princesa Margaret, bem como dos motivos de sua excursão.

O Que Se Diz:

...QUE o envio de mensagem ao Congresso pedindo o aumento dos magistrados está sendo retardado pela verificação de que será quase impossível impedir o aumento dos procuradores autárquicos...

•

...QUE a convicção da referida impossibilidade, de negar aumento aos procuradores autárquicos, vem do fato de que cêrca de sessenta deputados são, fora da Câmara, procuradores de autarquias...

•

...QUE o sr. Carlos Lacerda, comentando a justificação da emenda Falcão, disse que receava que o deputado cearense interpretasse a campanha contra o analfabetismo como uma campanha para extermínio dos analfabetos...

•

...QUE o jornal "Ultima Hora" pregou a necessidade de ser criada uma comissão parlamentar de inquérito sôbre o petróleo da Bolívia...

•

...QUE, depois de alguns dias de lançada a idéia e como ninguém se resolvesse a aceitá-la, o supracitado sr. Carlos Lacerda não hesitou em aceitar a sugestão do sr Samuel Wainer, passando a coligir assinaturas para criar a comissão pedida pela "Ultima Hora"...

A opinião do leitor

A gripe "asiática"

Do leitor Luís Cisneiros:

"Felizmente a gripe "asiática" chegou ao Brasil. Tanto falamos nela, tanto a esperamos, tanto nos preparamos para recebê-la que até já íamos adquirindo certo complexo de inferioridade porque ela já havia chegado ao Chile e à Argentina e parecia haver deixado o Brasil de lado. Mas agora, não. Temos a gripe entre nós, mostrando que também somos um povo bastante civilizado ao ponto de contrair, como os demais, o celebrado vírus. Agora, é usar a vacina, é se precaver, é mandar telegramas para o Exterior, informando que o território brasileiro também se inclui na área asiática.

Psicose

Já que ela chegou, já que ela está entre nós, já que estamos sendo vacinados, podemos, então, com mais calma, raciocinar tranqüilamente, de cabeça fria, sôbre a gripe. Vamos ver se havia motivo para todo êsse sensacionalismo, para todo êsse alarme que envolveu, com a iniciativa das autoridades mais responsáveis, a vinda da gripe. Ao que diziam as notícias, a gripe é de caráter benigno. Mas, alarmistas como foram as notícias sôbre ela, espera-se a contaminação já quase como um dever cívico. Ora, se a gripe vinha vindo em caráter benigno, se o que temos a fazer é, simplesmente, fabricar as vacinas e esperar que a oportunidade do seu emprego se apresente, porque tôda essa psicose gripal, todo êsse alarmismo em tôrno de uma doença de caráter benigno, sabido que é, que a maior predisposição para as moléstias é, em primeiro lugar, o estado psicológico. A sugestão cura e mata. Se a pessoa se entrega à doença, se só pensa em doença, é um doente. E o que se fez, com essa gripe, foi, justamente, preparar um campo psicológico para sua contaminação. Já agora quem dér um espirro, sai logo gritando que está com a asiática, porque a asiática se tornou uma moda, uma psicose.

Atitude discreta

Que se lucrará com êsse alarmismo? O Govêrno toma, em caráter permanente, outras medidas profiláticas contra numerosas outras doenças e não alarma a população. Mas, no caso da asiática, perdeu essa atitude de recato e foi o primeiro a dar o grito de alarme. Fala-se tanto em nacionalismo, no momento, e o próprio Govêrno o é. Ora, diante dessa asiática, devíamos ser nacionalista extremado, e deixar que ela, se quisesse entrar no Brasil, que entrasse, mais com o nome que ela tem aqui, de constipação, de resfriado, de gripe mesmo, porque ela — com o caráter benigno de que se reveste — não é outra coisa do que êsses resfriados que todos os anos, com as mudanças das temperaturas, todos, ou quase todos os brasileiros têm".

SANCIONADA A LEI DA CÉDULA RURAL

MERCADOS e COTAÇÕES

CAMBIO LIVRE

O mercado de câmbio livre funcionou ontem, fraco.

BANCOS PARTICULARES

ABERTURA:

Dólar, venda	77,00
Dólar, compra	75,00
Libra, venda	212,50
Libra, compra	206,50
Marco, venda	18,30
Marco, compra	17,80
Lira, venda	0,123
Lira, compra	0,117
Escudo, venda	2,69
Franco (s) venda	18,00
Franco (s) compra	17,50
F. francês, venda	0,182
F. francês compra	0,176

FECHAMENTO:

Dólar, venda	77,80
Dólar, compra	75,80
Libra, venda	213,50
Libra, compra	207,50

Câmbio

Mercado de Câmbio Oficial funcionou ontem estável. O Banco do Brasil, para cobrança vencidas em geral, para remessas e cotas autorizadas, declarou vender libras à vista para entrega pronta Cr$ 52,6980 e dólares a 18,82.

Aquele Banco comprava letras de exportação a Cr$ 51,4080 sôbre Londres e a 18,36 sôbre Nova York.

O Banco do Brasil afixou as seguintes taxas para saques:

A Vista	Venda Cr$	Compra Cr$
Libra	52,6960	51,4080
Dól.	18,82	18,36
Escudo	0,6607	0,6328
Marco	4,5138	4,4035
Franco belga	0,3781	0,3688
Peso uruguaio	4,6071	4,4455
Florim	4,9520	4,8316
Lira	0,0303	0,0296
Franco francês	0,0451	0,0440
Franco suíço	4,4289	4,2834
Coroa sueca	3,6402	3,551
Coroa tcheca	3,6139	2,55
Coroa dinamarq.	2,7499	2,5390
Pêso argentino	N/C	N/C
Pêso boliviano	N/C	N/C

OURO FINO

O Banco do Brasil comprou ontem a grama de ouro fino na base de 1,000 por 1.000 em barra ou amoedado ao preço de Cr$ 20,8176.

Câmara Sindical

Médias cambiais fixadas em 26 de agôsto de 1957.

MERCADO OFICIAL

América do Norte, Dólar	76,63
Alemanha, Marco	18,17
Bélgica, Franco Belga	1,54
Canadá, Dólar	80,60
Dinamarca, Coroa	11,20
Espanha, Peseta	1,67
França, Franco	0,1831
Holanda, Florim	20,15
Inglaterra, Libra	211,50
Itália, Lira	0,1226
Portugal, Escudo	2,6809
Suécia, Coroa	15,03
Suíça, Franco	18,01
Uruguai, Peso	18,90

MERCADO LIVRE

América do Norte, Dólar	77,01
Alemanha, Marco	4,5141
Bélgica, Franco Belga	0,3781
Dinamarca, Coroa	2,7499
França, Franco	0,0451
Inglaterra, Libra	52,6960
Itália, Lira	0,0303
Suécia, Coroa	3,6402

MOEDAS

América do Norte, Dólar	76,33
Alemanha, Marco	18,39
Argentina, Peso	1,81
Espanha, Peseta	1,50
França, Franco	0,1757
Inglaterra, Libra	211,00
Itália, Lira	0,1273
Peru, Sol	4,00
Portugal, Escudo	2,69
Suíça, Franco	18,40
Uruguai, Peso	18,59
Venezuela, Bolívar	21,33

Bôlsa de Valores

A Bôlsa de Valores esteve, hoje, bastante ativa e acusou operações apreciáveis em vários papéis em evidência. As apólices da União regularam bem estáveis e as Obrigações de Guerra firmes. As Municipais da Prefeitura Lei 820, planos A e B, ficaram sustentadas, com as estaduais de sorteios de São Paulo estáveis e as cariocas. Ações dos Bancos e Companhias estiveram sem alteração e calmas.

VENDAS EFETUADAS ONTEM

União	
325 Unif.	610,00
4 D. Emis. Nom.	[illegible]
204 Idem port.	800,00
31 Idem — Emp. Ant.	783,00
233 Idem	785,00
20 Idem	790,00
OBRGS.:	
51 F. Nac. 1952	900,00
41 Guerra Cr$ 100	78,00
102 Idem Cr$ 200	190,00
1 Idem Cr$ 500	390,00
472 Idem	400,00
177 Idem Cr$ 1000	815,00
80 Idem	820,00
10 Idem Cr$ 5000	4.070,00
81 Idem	4.075,00
1 Idem	4.100,00
ESTADUAIS: Apól.	
200 Minas 1127	500,00
60 Minas — lec. Engb. la. Série	625,00
10 Minas 1934 pl. la. S.	86,00
10 Idem 2a. Série	87,00
8 Idem 3a. Série	89,00
300 Idem	89,00
200 E. Rio Dec. 3569	[illegible]
30 São Paulo — 4,0 Cem.	345,00
60 Idem	347,00
600 Idem Unificadas	612,00
MUNICIPAIS DO DF:	
200 Emp. Mun. Lei 820 do Plano A	575,00
598 Idem	578,00
10 Idem do Plano B	572,00
BANCOS — Ações:	
500 Lavoura de Minas Gerais Cr$ 200	340,00
50 Comércio Cr$ 200 N.	300,00
COMPANHIAS:	
200 Prefeitura D. Federal Cr$ 200	200,00
5 Sul América T. M. e Acidentes Cr$ 1.000	1.050,00
1.400 Progresso Ind. do Brasil Cr$ 200 pt.	215,00
48 Panair Cr$ 200	200,00
817 Transp. Com. Import. Cr$ 100	100,00
172 Brasileira E. Elétrica Cr$ 200	145,00
200 Brahma Ord.	535,00
160 Idem Pref.	530,00
12 Idem	535,00
41 D. Santos Nom.	[illegible]
535 Idem port.	180,00
120 Emp. Jornalística Brasileira de Cr$ 1000	1.000,00
2 Fáb. Nacional de Motores Cr$ 200 Ord.	192,00
150 Mesbla Cr$ 200 pt.	192,00
945 Idem	194,00
600 Idem antigas	202,00
1.022 B. Mineira pt.	1.150,00
160 Idem Ex/Dir.	1.100,00
DEBENTURES:	
1 B. Dist. subscrição B. Mineira	[illegible]
28 Ultragaz Pref.	50,00
300 Vale R. Doce Nom.	120,00
114 Idem pt.	630,00
DEBENTURES:	
7 Petrobrás de Cr$ 200	126,00
13 Idem Cr$ 400	252,00
5 Idem Cr$ 800	504,00
12 Idem Cr$ 1.000	630,00
94 Idem	640,00
L. HIPOT.:	
100 Bco. Brasil 35 1.000	600,00
ALVARAS:	
89 Apól. Unif.	607,00
6 D. Emis. Nom. 200	120,00
4 Idem Cr$ 1.000	[illegible]
222 Idem Cr$ 1.000	601,00
90 E. F. e L. Santa Teresa Cr$ 100	60,00

NOTA: — N. Bôlsa ontem foram negociadas 26 apólices Unificadas a Cr$ 600,00 e não 600 apólices como foi publicado.

Café

O mercado de café disponível funcionou ontem, em condições fracas e acusou baixa nas cotações. O tipo 7 passou a ser cotado ao preço de Cr$ 285,00 por 10 quilos e foram vendidas durante os trabalhos 2.172 sacas. Fechou inalterado. O movimento verificado foi o seguinte: Entradas 20.454 sacas, sendo 10.357 pela Leopoldina e 10.077 pela Estrada de Rodagem. Embarques 4.242 sacas para o Norte. Existência 484.214. Café despachado para embarques 96.025 sacas.

COTAÇÕES POR 10 QUILOS

Tipo 2	335,00
Tipo 3	325,00
Tipo 4	315,00
Tipo 5	305,00
Tipo 6	295,00
Tipo 7	285,00
Tipo 8	275,00

PAUTAS

ESTADO DE MINAS

Cafés finos	Cr$ 43,15
Café comum	Cr$ 28,70

ESTADO DO RIO

Café comum	Cr$ 32,00

ABERTURA

TÊRMO

	Vend.	Comp.
Agôsto, 1957	S/V	S/C
Setembro, 1957	291,00	288,50
Outubro, 1957	S/V	289,00
Novembro, 1957	S/V	290,00
Dezembro, 1957	S/V	290,00
Janeiro, 1958	S/V	290,00

Mercado — Estável. Vendas — Nada.

FECHAMENTO

	Vend.	Comp.
Setembro, 1957	290,00	284,50
Outubro, 1957	290,00	286,00
Novembro, 1957	291,00	S/C
Dezembro, 1957	S/V	S/C
Fevereiro, 1958	S/V	S/C
Março, 1958	S/V	S/C

Mercado — Paralisado. Vendas — Nada.

Açúcar

O mercado de açúcar regulou ontem, estável e sem alteração nos preços. Entradas 22.260 sacas do Estado do Rio. Saídas 14.290. Existência 307.296 sacas.

Cotações por 60 quilos

Branco cristal	550,00 a 560,00
Mascavinho	450,00 a 460,00

Algodão

Esteve ainda ontem, calmo e com os preços inalterados, o mercado de algodão em rama. Entradas nada. Saídas 280. Existência 34.910 fardos.

COTAÇÕES POR 10 QUILOS

Fornecidas pelo Corretor Madeira de Freitas

(Condições do Mercado)

Norte Nordeste	Cruzeiros
Seridó tipo 3	480,00 a 490,00
Idem tipo 4	460,00 a 465,00
Sertões tipo 3	440,00 a 445,00
Idem tipo 4	Nominal
Ceará tipo 3	a 440,00
Idem tipo 5	Nominal
Fibra curta:	
Mata tipo 3	435,00 a 445,00
Idem tipo 5	415,00 a 420,00
Paulista tipo 5	Nominal
Paraná tipo 5	440,00 a 445,00

JUNTA DOS CORRETORES DE MERCADORIAS

Cr$ 430,00 a 435,00

Cotações por 10 quilos:

Fibra média — Sertões tipo 3 nominal.

PÓ-FIX, o novo pó adesivo micro-pulverizado, com sabor de Baunilha, que melhora o hálito. Peça PÓ-FIX nas Farmácias, Drogarias, Casas de Artigos Dentários ou Caixa Postal TIJUCA, 1 - Rio de Janeiro

HENNÉ-LÉNE
TINGE E ALIZA
AMÉRICO: 25-2837

WAKEFIELD
Castrol
MOTOR OIL
À VENDA EM TODAS AS BOAS CASAS

COLUNA BANCÁRIA

Realizou-se, ontem no Tribunal Regional do Trabalho a audiência de Conciliação e Julgamento para solução do dissídio instaurado pelos bancários desta capital.

Presentes ao ato encontravam-se os presidentes dos Sindicatos dos Bancos e dos Bancários, advogados das duas entidades e grande número de interessados, tendo sido proposto pelo Presidente do Tribunal um aumento salarial de 30% sôbre os vencimentos do último acôrdo, havendo um mínimo de Cr$ 1.400,00 e máximo de Cr$ 4.000,00, acrescido das cláusulas habituais.

Tanto o Sindicato dos Bancos como o dos Bancários ficaram de convocar assembléia em suas entidades para ouvir a opinião dos filiados e informar o resultado ao Tribunal Regional do Trabalho na próxima semana.

CENTROS SOCIAIS DO IAPB

O Instituto de Aposentadoria e Pensões dos Bancários divulgou ontem, através do seu Boletim de Serviço, normas necessárias ao funcionamento dos Centros Sociais instalados nos diversos conjuntos residenciais daquela Autarquia.

O Presidente do IAPB estabeleceu que os grupos, associações e clubes [illegible] das, quais sejam: a) Ser constituído de segurados da instituição; b) Desejar se associar democràticamente; c) Ter orientador responsável (mesmo antes de se constituir a diretoria); d) Aceitar a coordenação dos programas de seu grupo, em comum acôrdo com o programa dos demais grupos existentes, tendo em vista que cabe ao Serviço Social atender aos interêsses de todos os segurados do Conjunto; e) Participar da reunião mensalmente, quando serão coordenados os programas; f) Assumir o compromisso de que as atividades a serem desenvolvidas correspondem aos interêsses e idades dos participantes; g) As atitudes dos freqüentadores serão compatíveis com o decôro e a moral; h) Zelarão pela conservação do local, preservando o patrimônio e seus pertences; i) [illegible] responsáveis pelos atos [illegible] dependências do prédio.

VÁLVULAS
PARA RÁDIO E TV
EMCO RÁDIO LTDA.
AV. MAL. FLORIANO, 41

Vetados alguns artigos pelo pres. Juscelino Kubitschek

O Presidente da República sancionou, parcialmente, o projeto de lei que cria a cédula rural, vetando, assim, alguns artigos e expressões considerados contrários aos interêsses nacionais.

O veto incidiu sôbre os seguintes artigos e expressões:

a) — inciso IV, do artigo 2.º; Seção IV, do Capítulo I; no artigo 9.º, as expressões: "e a nota de crédito rural"; no § 3.º, do artigo 10, as expressões: "ou da nota"; nas letras "a", "b" e "c" do inciso I e letra "a", do inciso II, do § 3.º, do artigo 10, as expressões: "ou notas"; no artigo 20, as expressões: "ou sua nota de crédito rural" e, no artigo 24, as expressões: "... ou em garantia real"; b) — no artigo 30, as expressões: "até o máximo de vinte por cento (20%) acima dos limites fixados, a essas operações, para cada estabelecimento bancário"; c) — § 1.º do artigo 30; d) — § 3.º do artigo 30; e) — no § 4.º, do artigo 30, as expressões: "devendo corresponder ao custo do dinheiro à Carteira de Redescontos, computadas as despesas dêsse órgão acrescido, no máximo, de meio por cento (½%)"; f) — no artigo 31, as expressões: "e de qualquer outro tributo, seja a que título fôr, tanto por parte dos bancos, como dos emitentes, avalistas ou endossantes"; g) — artigo 32 e seu parágrafo único; e h) — artigo 35.

RAZÕES DO VETO

Justificando o veto parcial, o Presidente enviou ao Senado mensagem contendo suas razões.

Insurge-se contra a Nota de Crédito Rural, prevista no Capítulo I, Seção IV do artigo 9.º da Lei, sob o fundamento de que ela "não é título de se recomendar às operações de crédito agrícola, baseadas em tôdas as legislações, na vinculação dos bens financiados, o que não ocorre com a aludida "Nota", cuja emissão se assenta na confiança, pura e simples". Considera de caráter gravemente inflacionária a nota de crédito rural que pode ser emitida para empréstimos até 1 milhão de cruzeiros, sem qualquer garantia e que, concorrendo com as demais cédulas da lei, [illegible] títulos da inconteste legitimidade, para todos os efeitos. Essa convivência no ponto de vista técnico e econômico é inadmissível, inclusive porque, sem a simplicidade e os incentivos que o crédito pessoal oferece, através da Nota, a Cédula Rural Pignoratícia, também criada pela lei, reúne todos os requisitos para atender aos justos reclamos dos produtores rurais.

Sôbre êste capítulo, dizem as razões do veto que não se afigura de boa técnica fixar limites para a atuação da autoridade monetária, em matéria de política de crédito. Esta deve ajustar-se, com o máximo de flexibilidade, às imposições da conjuntura. Ora, o artigo 30 do projeto estabelece que as cédulas de crédito rural e as promissórias rurais são redescontáveis até o máximo de 20 por cento acima dos limites fixados a essas operações para cada estabelecimento bancário. [illegible]

Prossegue a mensagem com a justificativa dos demais artigos e expressões vetadas, tais como o parágrafo 1.º do artigo 30, que estabelece que as operações de redesconto deverão ser feitas a uma taxa correspondente ao custo do dinheiro à Carteira de Redescontos, computadas as despesas dêsse órgão, acrescidas, no máximo, de ½%. Com essa limitação — dizem as razões do veto — perderia a SUMOC a faculdade de utilizar uma das mais importantes armas de política monetária; [illegible] determinação da taxa de redesconto. Conservando o poder de arbitrá-la, o Conselho da SUMOC agirá sempre, como vem fazendo, objetivando o interêsse nacional que o induz naturalmente, a apoiar e estimular as classes rurais. A taxa será, pois, certamente determinada com o objetivo de facilitar crédito barato à agricultura. O que não se afigura conveniente é a fixação rígida dessa taxa na lei. Também aqui os princípios de boa política monetária aconselham flexibilidade de atuação por parte do Conselho da SUMOC.

Foi também, vetada, no artigo 31, a expressão que estendia a isenção de tributos seja a que título fôr. A cédula de crédito rural ficaria assim isenta não apenas do impôsto de sêlo mas de qualquer outro. Esse dispositivo como estava redigido brigava com os preceitos constitucionais vigentes.

Recaiu ainda o veto sôbre o artigo 32 e seu parágrafo único que vinculava a arrecadação do sêlo previsto nos artigos 10 e 11, como recurso específico da Carteira de Crédito Agrícola e Industrial para empréstimos a pequenos produtores rurais e industriais. Essa vinculação, além de contrária às boas normas da técnica orçamentária, em nada contribuiria para aumentar a capacidade de financiamento daquela Carteira.

Por fim também o artigo 35 foi vetado para que a lei passe a vigorar dentro do prazo de 45 dias previsto na introdução do Código Civil prazo êsse indispensável a que o Poder Executivo possa baixar os respectivos regulamentos e tomar as providências necessárias à boa execução do diploma legal.

Subsídios para estudo da política cafeeira

(I)

Valioso trabalho foi apresentado, recentemente, à Comissão de Planejamento da política cafeeira da Junta Administrativa do IBC pelo sr. Otávio Cintra Leite, Diretor daquela autarquia que, em seguida, passamos a publicá-lo a partir desta data:

Costuma-se dizer que o consumo de café é inelástico em relação ao preço, isto é, que o consumo de café varia pouco com as modificações do preço.

Foi verificado em estudo do mercado consumidor americano, realizado pela Federal Trade Commission, que, em relação às variações do preço, a elasticidade da procura do café é de 1 para -0,5. Pesquisas feitas pela FAO encontraram índices de elasticidade ainda menores, de 1 para -0,27. Essa expressão matemática quer dizer que uma modificação de 1% no preço de varejo provocou uma modificação negativa, isto é, inversamente proporcional, de 0,27% nas vendas de café.

O índice da elasticidade é apenas uma medida indicativa do que poderia acontecer em um mercado em dadas circunstâncias, isto é, dentro de um certo limite de preços e de um certo nível de renda dos consumidores. É óbvio que a elasticidade do consumo será maior quanto mais alto fôr o nível de preços.

Costuma-se medir também a elasticidade da procura em relação às variações da renda dos consumidores. Em geral as rendas e os preços variam conjuntamente, mas, para se medir a elasticidade da procura em relação a um ou ao outro parâmetro, considera-se um dêles como estabilizado.

No cômputo da elasticidade da procura mundial do café, os técnicos da Organização do Fundo Monetário Internacional usaram uma fórmula complicada, em que foram ponderados os índices dos Estados Unidos, -0,27, da Alemanha -1,3, da França -0,26, da Itália -1,2, da Bélgica -0,5; foram também ponderados as diferenças entre os preços de varejo do café torrado, aos quais se referiam aquêles índices, e os preços do café cru por atacado com o fim de achar o índice correspondente ao preço de exportação dos cafés. O índice da elasticidade geral do consumo de café, encontrado nesse estudo, foi um pouco menor do que -0,25. Isso quer dizer que, teòricamente, mantidas as atuais condições dos mercados, seria necessário uma baixa de preços da ordem de 4% para se conseguir elevar em 1% o volume do consumo do café, contando-se exclusivamente com êsse meio de incrementar as vendas.

Na realidade, não podemos contar nem mesmo com êsse baixo índice da elasticidade do consumo, pois que esta irá decrescendo na proporção em que forem caindo os preços até chegar a ser pràticamente nula.

Evidentemente a baixa dos preços, por si só, não seria a solução para se conseguir vender o excesso da produção mundial do café.

Êsses índices mostram a fraca elasticidade do consumo "in the long run", entretanto, nos momentos de altas bruscas de preços, os consumidores reagem de um modo emocional, ocasionando variações mais pronunciadas no consumo. Devemos considerar também que, dentro dessa inelasticidade global do consumo, há uma grande elasticidade parcial das vendas dos cafés das diversas procedências, originada pela competição entre os vários fornecedores. Assim é que acabamos de receber uma comunicação da nossa Embaixada em Bonn, dando notícia de que a Etiópia conseguiu elevar as suas vendas de café para a Alemanha, em 1956, 900% acima das vendas de 1955. Note-se que o café da Abissínia, embora sendo de boa bebida, é de má aparência e de favas miúdas, contendo, segundo aquela mesma comunicação diplomática, até 10% de defeitos e impurezas.

VEM AÍ!
A TRADICIONAL
GRANDE VENDA ANUAL
QUINZENA
DAS
CAMISAS
REMARCAÇÃO TOTAL NOS PREÇOS
O CRUZEIRO
A MAIOR CAMISARIA DO RIO
Rua da Assembléia, 50-54 a 60
Rua da Quitanda, 15 e 17 (Casa da esquina)

Panorama Econômico — NO BRASIL E NO MUNDO

Exportação cafeeira pelo porto de Paranaguá

O sr. Armando Petrelli, Diretor do Instituto Brasileiro do Café, declarou à imprensa que o pôrto de Paranaguá não está exportando o produto como devia, após recente visita realizada ao Estado do Paraná. Felizmente — aduziu — com as providências tomadas, foi escoada quase tôda a produção do ano findo, restando, apenas, 150 mil sacas.

Indicou o diretor do IBC que, atualmente, ocorre um retraimento nas exportações, devido ao fato de não estarmos alcançando o preço mínimo exigido pelo Instituto para as vendas ao exterior. A autarquia cafeeira — afirmou — não permite a venda por preço inferior. Comprometendo-se a adquirir todo o produto que lhe fôr oferecido, já tendo comprado, em Paranaguá, mais de 30 mil sacas, e, tendo propostas para mais de 100 mil sacas.

Sôbre o retraimento verificado nas compras no interior, disse o sr. Armando Petrelli ter recebido notícias de que o interior paranaense estava intranqüilo com a comercialização do café, motivo que me levou diretamente a Paranaguá, onde entrei em contato com tôdas as firmas exportadoras, as quais manifestaram confiança no acêrto e no êxito da política cafeeira do Govêrno.

Quanto à melhoria da qualidade do produto, no Paraná, afirmou o sr. Armando Petrelli que o surpreendeu o sucesso da campanha dos cafés finos, a qual trouxe resultados promissores, no Paraná, não obstante as dificuldades para obtenção de terreiros, tulhas, secadores, máquinas de benefício etc, que exigem gastos ponderáveis.

Disse mais que, os cafés chegados a Paranaguá, desta safra, são de boa qualidade, podendo disputar perfeitamente com os de outras procedências em qualquer mercado estrangeiro. O Paraná produzirá imediatamente cafés iguais aos melhores de São Paulo.

No que tange à cooperação do Govêrno do Paraná com o IBC, disse que em tôdas as oportunidades, sua atuação, naquela autarquia, não tem cunho pessoal. Decorre em primeiro lugar, da boa harmonia com a diretoria e com seu presidente Paulo Guzzo, que tem dedicado as melhores atenções ao Paraná. Quero afirmar, ainda, o extraordinário estímulo recebido do governador Moisés Lupion, que está constantemente vigilante aos problemas fundamentais da autarquia, no que se relaciona com o Estado do Paraná.

Está sendo executado o acôrdo do IBC com a Secretaria de Agricultura para assistência técnico-agronômica na zona cafeeira, com bons resultados, principalmente no que toca à proteção do solo.

Finalizando suas declarações, disse o sr. Armando Petrelli que sôbre o assunto café, há dois grupos distintos: os dos produtores, visto que é de caráter nacional, me obriga a afirmar que a ressonância da política cafeeira nos demais Estados produtores e os dos compradores. Evidentemente, a política que atende a um não pode atender ao outro, de forma que o grupo insatisfeito vem fazendo uma campanha ferrenha que perturba o plano. Contudo, estamos numa contra-ofensiva, indo diretamente ao cafeicultor; fazendo-lhe sentir que é, em sua defesa, que estamos promovendo e agindo, necessitando, portanto, de sua colaboração e de seu apoio para a vitória. Tenho, ainda, confiança que o Brasil comercializará bem sua safra. Com uma programação a longo prazo e não com medidas imediatistas, sempre ineficazes, como as tomadas anteriormente.

Assistência ao cacau

Fomos informados ontem, na CACEX, que na próxima semana todos os recursos atinentes à efetivação do Plano de Assistência à Lavoura do Cacau serão encaminhados à Cidade de Itabuna (Bahia).

Como se sabe, êsse plano envolve a soma de Cr$ 1 bilhão e se destinará à recuperação da economia cacaueira, naquele Estado. A demora da sua execução se deve ao fato de que teve que cumprir várias exigências de ordem burocrática, inclusive registro no Tribunal de Contas.

Mercado do café

NOVA YORK, 28 — (UP) — No mercado de café a têrmo, o contrato Santos "B" fechou hoje entre 35 pontos de baixa e 5 de alta, vendendo-se 91 contratos. O tipo "M" fechou entre baixa de 40 pontos e alta de 10, com venda de 84 contratos.

As operações de reajustamento na entrega de setembro, antecipando para amanhã um bom volume de notas transferíveis e as operações de câmbio dentro do comércio, determinaram a maior parte da atividade do mercado a têrmo. No mercado de entrega imediata, o dia foi tranqüilo e alguns corretores tiveram a impressão de que uma ulterior redução dos preços determinaria uma apreciável procura dos torradores.

O café Santos 4 baixou um centavo, fechando a 52 centavos e meio. Os tipos colombianos baixaram meio centavo, fechando a 67 centavos.

Baixa no cacau

NOVA IORQUE, 28 (UP) — A Bôlsa de Cacau cotou hoje o tipo Bahia Superior a 34 centavos e 63 centésimos de dólar, a libra-pêso, com uma baixa de 47 pontos.

Debate econômico em Buenos Aires

BUENOS AIRES, 28 — (UP) — Importantes temas de caráter econômico serão tratados na reunião que hoje realizará o presidente provisório, general Pedro Aramburu, com os ministros das pastas militares e econômicas e os altos chefes e oficiais das Fôrças Armadas da Argentina.

Originalmente se havia informado que no curso da reunião se trataria da conduta política do govêrno provisório, a 1.º de maio de 1958, quando assumirá o poder as autoridades que forem eleitas no pleito presidencial de fevereiro mas nos círculos autorizados se indicou que o tema principal girará em tôrno de problemas econômicos e que se adotarão medidas para conter as despesas do govêrno.

Em conseqüência da nova orientação se produziria a renúncia de um dos ministros que integram a equipe econômica e seria dissolvido o Conselho Econômico e Social.

Investimentos alemães no exterior

BONN, 28 (IF) — O Govêrno Federal Alemão tenciona publicar dentro de poucos dias as novas determinações sôbre investimentos alemães no estrangeiro. Prevista é a eliminação do teto máximo de 3 milhões de marcos para a participação em emprêsas, fundação de filiais e fundação de emprêsas no estrangeiro.

Continuarão em vigor as determinações sôbre os modos de pagamento na transferência de divisas. Na zona do dólar os pagamentos terão de ser realizados em moeda livremente conversível e nas demais regiões em moeda de conversibilidade limitada. Para o fornecimento de subsídios e filiais no estrangeiro será dada uma licença geral. Novo é o fato que as disposições serão aplicadas também em casos de vendas de participações em emprêsas e vendas e liquidações de emprêsas no estrangeiro.

Vendas de café para exportação

No dia 19 dêste mês, foram vendidas para exportação 50.496 sacas na praça de Santos, 2.850 na do Rio, 5.288 na de Paranaguá e 9.550 na de Vitória, as quais renderam em cambiais:

SANTOS: 1.919.712,30 dólares americanos; 77.681,70 dólares convênio sôbre a Noruega; 76.174,56 coroas dinamarquesas; 603.817,50 coroas suecas; 405.540,00 francos belgas; 11.104.200,00 francos franceses; 155.288-00,00 libras esterlinas; 313.031,40 marcos; ...... 206.250,00 florins e 59.302.698,00 liras.

RIO: 117.397,50 dólares americanos; 5.700,00 dólares convênio sôbre a Argentina e 20.40000,00 libras islandesas.

PARANAGUÁ: 259.188,60 dólares americanos; 13.294,05 dólares convênio sôbre a Noruega; e 15.709.518,00 francos franceses.

VITÓRIA: 68.850,00 dólares convênio sôbre a Argentina; .... 133.649.400,00 francos franceses e 2.160-00,00 libras esterlinas.

Mercado comum europeu

BUENOS AIRES, 28 (FP) — No transcurso de entrevista concedida hoje à imprensa, na Embaixada da França, nesta Capital, o ministro francês do Exterior, sr. Christian Pineau, falou a respeito do mercado europeu.

Depois de esclarecer que a finalidade da sua visita à América Latina era o de assistir, em Santiago, à conferência anual dos embaixadores da França na América Latina, Christian Pineau abordou o problema do mercado comum, declarando: «Os seus objetivos nem sempre foram bem compreendidos na América Latina, onde uma parte da opinião teme ver a Europa recolher-se aos próprios limites, diminuindo as suas trocas com o resto do mundo e procurando, contràriamente, valorizar as riquezas do continente africano. Pelo contrário, procura a Europa adaptar a sua economia às atuais necessidades, a fim de desenvolver o seu comércio exterior e oferecer a sua cooperação técnica às nações que a ela desejem recorrer. Prevê o tratado que as tarifas alfandegárias comuns, estabelecidas segundo a média aritmética das diferentes tarifas nacionais, não signifiquem alteração alguma nas importações européias».

Acrescentou Pineau que a aplicação do mercado comum europeu seria progressiva e estaria completamente realizada dentro de uns quinze anos, durante os quais o processo inicial seria aperfeiçoado em função da experiência adquirida.

Afirmou o ministro francês, concluindo, que as finalidades do mercado comum eram não sòmente econômicas, mas igualmente políticas, por serem as potências participantes guiadas pelo desejo de auxílio mútuo diante da ameaça da penetração comunista.

Colheita de café na Jamaica

LONDRES, 28 — (FP) — Segundo informações chegadas a esta capital, a nova colheita de café da Jamaica será de qualidade excepcional.

Essa colheita não sofreu com a recente sêca, conforme me havia corrido o boato.

Procura de cafés brasileiros

A Embaixada do Brasil em Bonn comunicou ao Itamarati que na Bôlsa de Hamburgo se registra intensa procura de cafés brasileiros, sendo que tôdas as ofertas do nosso produto, mesmo de safras anteriores, estão encontrando compradores.

LLOYD BRASILEIRO · Patrimônio Nacional

Escritório Central: Rua do Rosário 2/22
Tel.: 23-1771
Passagens: Avenida Rio Branco, 44/46
Tel.: 43-1247

NORTE

D. PEDRO II (Paquete)
VG. 127 — Ida
Sairá a 6 de setembro, às 15 horas para: Salvador e Recife.
Receberá cargas no armazém 13, de 30-8 a 4-9-1957.
AOS SRS. PASSAGEIROS
Pedimos o comparecimento na S. Passagens, para adquirirem seus bilhetes, os portadores das inscrições:
Salvador: 569 a 600;
Recife — 1.301 a 1.380.
Os demais interessados, poderão comparecer a partir do dia 28, para preenchimento das vagas eventuais.

RIO IPIRANGA (Cargueiro)
VG. 134 — Ida
Sairá para: Fortaleza — S. Luís e Belém.

SUL

RIO OIAPOQUE (Cargueiro)
VG. 98 — Volta
Sairá para: Santos — Rio Grande — Pelotas e Pôrto Alegre.

AVISO
Qualquer alteração na data de saída dos navios, será publicada neste mesmo local.

EUROPA
SAIDAS DO RIO

LOIDE MEXICO
Sairá hoje dia 29, para: Hamburgo e Escalas.

LOIDE BOLIVIA
Sairá a 8 de setembro, para: Vitória — B. Ilhéus — Salvador — Cabedelo — Recife — S. Vicente — Casablanca — Barcelona — Marselha — Nápoles e Gênova.

AMERICA DO NORTE
SAIDAS DO RIO

LOIDE CHILE
Sairá a 6 de setembro para: Barra de Ilhéus — Salvador Trinidad e Nova Iorque.

LOIDE GUATEMALA
Sairá a 26 de setembro para: Vitória e Nova Orleans.

AMERICA DO NORTE
SAIDAS DE SANTOS

LOIDE CHILE
Sairá a 5 de setembro para: Rio — Barra de Ilhéus — Salvador — Trinidad e Nova Iorque.

LOIDE GUATEMALA
Sairá a 25 de setembro para: Rio — Vitória e Nova Orleans.

PRIMEIRO PLANO — P. M. C.

Resposta

MEU caro Luís: Acredito com você que esteja em crise o lirismo; ou o «elemento lírico», expressão de que gosto mais. Herbert Read viu na lírica o tipo do poema que corporifica uma única e simples atitude emocional, o poema que exprime diretamente uma inspiração ininterrupta. Essa teoria caracteriza formalmente a lírica mas despreza um compromisso, que julgo bastante claro, entre o lirismo e a própria atitude emocional e ideal que o poema assume diante da existência.

Para mim, o lirismo é o estado de normalidade da poesia. Ainda: é também o estado de normalidade da condição humana. Há uma crise de lirismo em nosso tempo porque existe justamente em nosso tempo uma crise de sentimentos e emoções normais.

O lirismo é uma dependência direta da «fonction fabulatrice». A nossa época perdeu suas antigas emoções e ainda não conquistou naturalidade para movimentar-se nos espaços emocionais que agora se nos oferecem. Não considero os mitos as ilusões de uma época mas as verdades emocionais de um momento histórico.

GOETHE chamou a imaginação de irmã da esperança. Talvez nunca se haja dito nada mais consequente sôbre a imaginação. É que eu procuro nitidamente uma relação entre lirismo e imagem. Imagens e metáforas são neste mundo as armas mais positivas que temos contra «la mort dans l'âme». Contra o tédio e o desespêro. Os indivíduos e as sociedades se estiolam quando os poetas de uma época são incapazes de criar as imagens e as metáforas que forneçam (ou renovem) o estôfo, o próprio elemento da vida: o elemento lírico. Durante muito tempo, coube às religiões criar o elemento lírico. Gide, já em sua fase anti-religiosa, teve uma idéia curiosa sôbre a relação entre lirismo e religião, quando escreveu que o lirismo acaba para aquêles que não acreditam na imortalidade da alma. A afirmação nos atira no âmago do problem. De minha parte, acho que faltou a Gide maior sensibilidade histórica nesse pronunciamento. A meu ver, o lirismo acaba realmente é para aquêles que não confiam na imortalidade da vida, na inevitabilidade da vida. A poesia moderna é antilírica porque deseja exprimir emoções e idéias excepcionais. O lirismo, sendo a expressão de uma esperança comum, não se encontra em poetas que têm por objetivo exprimir vivências complexos, frustrações íntimas, invenções estéticas.

O LIRISMO é o estímulo do espírito. O antilirismo é o suicídio do espírito. Realmente é difícil encontrar novas expressões líricas de valor em nosso tempo. Mas não é impossível. Creio que alguns poetas contemporâneos já vão achando essas expressões, adequadas, belas e precisas, para as novas esperanças da humanidade.

Com um abraço, P.

ELIZETE EM 78

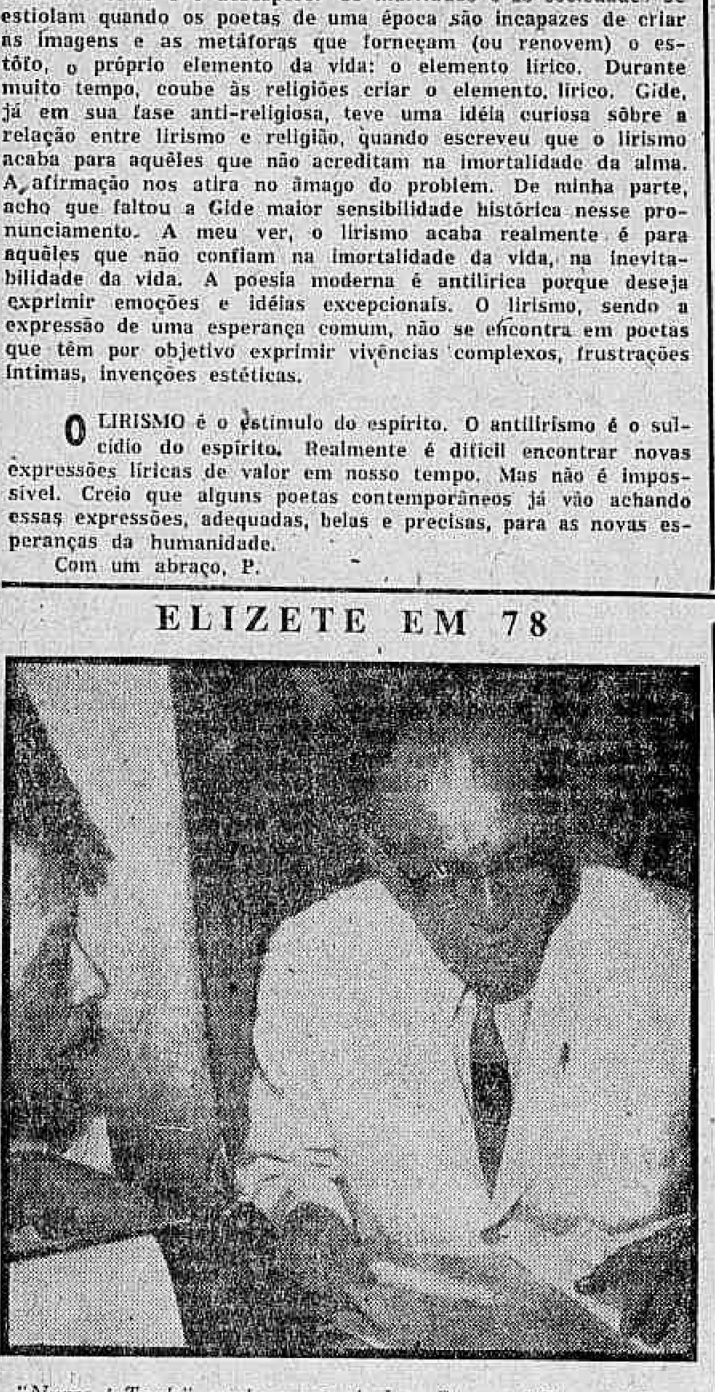

"Nunca é Tarde", samba-canção de João Pinto, e "Chove lá Fora", valsa de Tito Madi, são os números que integram o mais recente disco de 78 rotações de Elizete Cardoso para a Copacabana. No primeiro, independente da execução insegura da orquestra logo no início, a cantora, algo nervosa na primeira parte, nos oferece uma interpretação sem brilho e até certo ponto desagradável num samba realmente bonito. Na segunda, Elizete reabilita-se. Além do arranjo excelente, a atuação da cantora é elogiável. Aliás, das inúmeras gravações de "Chove lá Fora", em nossa opinião, esta foi a que mais nos agradou.

DISCOS — Alberto Rêgo

Cantos do Nordeste

ZÉ do Norte reuniu num "long-playing", que a Copacabana lançará brevemente, oito músicas típicas sôbre os usos e costumes do Nordeste, num trabalho folclórico bem interessante, e num esfôrço louvável para prestigiar êsses encantadores ritmos brasileiros. O artista, que foi o responsável pela divulgação universal de "Muié rendêra" — que figurava, como filha espúria, sem pai nem mãe, apenas repetida de bôca em bôca pelos rincões nordestinos, como mais uma das belas cantigas de lá, — promete, no "long-playing", revelar novas preciosidades do relicário inesgotável daquela terra. Zé do Norte pretende comemorar o lançamento dêsse disco com uma festa, que êle próprio vai organizar, de sabor folclórico, onde o prato mais importante será "rolinhas fritas", saboroso manjar nordestino. No Nordeste, as rolinhas são substituídas pelos "avoetes", ou áves-de-arribação que, nesta época do ano, invadem o sertão, para a reprodução, em nuvens sucessivas, deixando tudo cinzento, que é a cor de suas penas. O "avoete" é, apenas, um pássaro igual à rolinha, embora de maior tamanho, de forma que a festa de Zé do Norte, trocando a ribação, como também é chamado, em nada perderá de sabor nordestino. Na foto, o artista quando dava conhecimento dos seus planos à reportagem.

Gostou e contratou

O empresário Oscar Sanchez, da Agência Columbia de N. York, que se encontra nesta capital, ficou encantado com a gravação de "Minha Prece", de Boulanger, perpetuada em discos Copacabana pelo cantor Jairo Aguiar. Seu entusiasmo chegou ao ponto de contratá-lo para uma temporada, em novembro próximo, na Rádio El Mundo, de Buenos Aires.

Leny em 45 e 78

A "Coral" de N. York anuncia a todos os seus associados e correspondentes que, do LP gravado por Leny Eversong nos Estados Unidos, deverão ser extraídos "St. Louis Blue" e "Autumn Concerto" para lançamento separado em discos de 45 e 78 rotações. Esta resolução teve origem na boa receptividade que vem alcançando o seu LP em vários países.

Ibrahim, autor carnavalesco

O cronista social Ibrahim Sued fará a sua estréia, êste ano, como autor de música carnavalesca. Juntamente com Alcyr Pires Vermelho e Mário Jardim, compôs a marchinha "Maria Shanghay", que será gravada em discos Polydor. Eis o estribilho:

Você conhece a Maria Shan-[ghay?
Nasceu em Cascadura e de lá [não sai...
Disse que vai ser muito ["miss", mas não vai,
Coitada de Maria Shanghay.

MADRUGADA — Mister Eco

Essas & Outras

UM vivaldino da Jamaica, que lá também os tem como se verá adiante, pegou o «Terra Sêca» do nosso Ari Barroso, achou que era muito bonito, deturpou-lhe a letra mesclando-a com um dialeto que ninguém entende e gravou-o como sendo de sua legítima inspiração e autoria. «Mister Samba» (assim não é possível!) constituiu advogado e vai fazer o seu justo e judicial protesto. Protesto sòmente, pois ensina a história que nenhum resultado positivo obterá. A «bronca», porém, ainda é livre e sempre consola.

♠

E POR falar em gravação e com licença do Alberto Rêgo, cronista fonográfico dêste DC, conta-se que a emprêsa de discos «Sinter», aproveitando os recentes e sensacionais debates sôbre a — com licença da palavra — obra musical do «Poeta da Vila», organizou um bem cuidado «long-play» subordinado ao título «Noel sem Parceiros». Depois de pronta a chapa é que se descobriu que duas das músicas eram de parceria com Francisco Alves e Ismael Silva. O jeito agora é mudar o título.

♠

QUINZE mil cruzeiros por noite ou dez mil com mais cem cruzeiros em cada «couvert», foi a proposta de José Fernandes a Silvio Caldas, para o caboclinho fazer uma temporada em seu restaurante-«boite». E o «titio» está assuntando.

♠

JORNAL mexicano informa que «se encuentra en nuestro país, de paso para los Estados Unidos, el artista del cine brasileño Wilson Viana, que es uno de los más cotizados por aquellos lugares». Wilson Viana, que é hóspede oficial de Ninon de Sevilla na capital azteca, está mesmo é «de paso» para Acapulco, onde vai passar alguns dias no bembom da vida e sob o mesmo patrocínio.

♠

A PARTIR de terça-feira próxima, o Jirau apresentará um pequeno «show» com a participação dos componentes do conjunto musical de Georges André (desculpas ao J. Fomm pela prioridade da notícia), no qual também tomarão parte os frequentadores do bar dos Autuori. Brincadeiras ao pé do «scotch» e atrás dos quitutes de dona Silvia.

♠

DESCULPAS ao cronista social José Álvaro por não ter o Augusto Mister comparecido ao seu coquetel, que, segundo informações fidedignas, foi sucesso e entrou pela madrugada com as águas rolando a bom rolar. Aconteceu, Zé, que passava um disco-voador e Mister Eco aproveitou a ensancha para dar uma voltinha.

♠

NOTÍCIAS alvissareiras do grande sucesso que está fazendo na «boîte» Flamboyant de São João do Pôrto Rico o «show» comandado por Haroldo Costa e que tem nas excelentes irmãs Marinho um dos seus pontos altos, para maior desespêro do inimigo dos pardavascos.

♠

E POR falar... Chocante — chocante e deseducado — é o comentário, à guisa de valentia, do locutor daquele jornal cinematográfico que acompanha o filme em cartaz no cinema Rian. Além de agressivo e covarde para o candidato argentino que disputa o atual torneio internacional de xadrez — por sinal em primeiro lugar nesta altura dos acontecimentos — comete o referido locutor tolo e infame trocadilho, capaz de fazer «corar» o cantor Ciro Monteiro, um campeão, como sabeis, de trocadilhos infames mas, pelo menos, espirituosos. Não se concebem críticas pessoais num jornal cinematográfico, onde a função do locutor é estritamente narrar os acontecimentos.

♠

A COMISSÃO encarregada de opinar sôbre a proibição de «Perdoa-me por me traires», na paulicéia, deu parecer favorável à manutenção do interdito. O ator Jaime Costa vai impetrar mandado de segurança, a peça de Nelson Rodrigues certamente será liberada e a publicidade já está feita, ora pois.

♠

O «MAITRE d'hotel» Freixinho, arriscando alguns caraminguás nos burros que lhe foram «dados» pelo dr. Paulo Neves, abiscoitou alguns milhares de cruzeiros, coisa que acontece comumente neste Sebastião do Rio de Janeiro, mas que provocou, em sendo o Freixinho, muita inveja em quem não pode ver ninguém feliz. Dá bola p'ra êle não, Freixinho!

♠

A ASSOCIAÇÃO Brasileira de Violão convidando Mister Eco — como se fôsse Everardo Guilhon — para o concêrto do violonista uruguaio Oscar Cáceres, dia três de setembro, no auditório da Associação Brasileira de Imprensa. Augustos agradecimentos, embora o engano que deve ser levado em conta da inegável veia poética daquele ilustre e pranteado confrade...

DOS BONS

Valdir Calmon e seu conjunto musical

REGISTRO

ANIVERSARIOS

FAZEM ANOS HOJE.

SENHORES:

Almirante Aristides Mascarenhas; ministro Glauco Ferreira de Sousa; José Cândido de Morais Neto; Álvaro Pais Leme; Brigadeiro Samuel Ribeiro; Alberto Larman; professor Isaías Alves; Georgino Avelino Filho; Cândido Morais Neto; Paulo Manzo; Armando de Medeiros; Francisco Eiras; Délio Passos; Valter R. dos Santos Filho; Osvaldo Dias da Costa; Adalberto Pizarro Loureiro; Armando Boaventura; Antônio F. da Costa Júnior; Afrânio de Carvalho; Cristovão Camargo; Leôncio Moreira; Carlos Pinto Gonçalves; Lécio Carneiro; Luís Azevedo; Neurod Pereira Leitão; Valdemar Fernandes; Gumercindo da Costa; Manoel Martins Ferreira.

SENHORAS:

Adelaide da Costa e Sousa; Carmen Caurie; Elvira Rodrigues; Iraci Aranha Correia da Costa e Alaide da Silva e Sousa.

MENINOS:

Aniversaria hoje, completando a 4a. primavera, o robusto menino, Rogério Mendes Ribeiro, filho do sr. Valdemar Sena Ribeiro e da sra. Adelaide Mendes Ribeiro.

— Completa, hoje, 7 anos de idade, o menino Antônio Carlos, filho do casal Valdemiro Francisco de Carvalho-Arminda de Sousa Carvalho, que oferecerá, por êsse motivo, aos seus amiguinhos e parentes, oferecerão uma recepção íntima em sua residência.

NASCIMENTOS

Encontra-se enriquecido o lar do nosso confrade dr. Renato de Paula, advogado nos auditórios desta capital, e de sua espôsa, professôra d. Lenir Ferraz de Paula, com o nascimento de robusta menina que, na pia batismal, receberá o nome de Glória Maria — em homenagem a Nossa Senhora da Glória.

HOMENAGENS

Por motivo de sua designação para Comandante da 1a. Zona Aérea, foi o brigadeiro Francisco de Assis Oliveira Borges homenageado por seus companheiros e amigos do Olímpico Clube, com um "cock-tail" realizado na sede de Copacabana — Rua Pompeu Loureiro, 116. Falaram na ocasião o Presidente, cel. A. Pereira Lira, os Vice-Presidente, cel. dr. Hélio Quaresma e Valter Simas, e o homenageado, agradecendo.

ALMOÇOS

Convidado pelo presidente Bourguiba, o arquiteto Marcelo Roberto irá em setembro a Tunis, capital da jovem República norte-africana, a fim de estudar e elaborar o plano de sua urbanização. O convite, que demonstra o prestígio da arquitetura brasileira no plano internacional, vem distinguir os M.M. M. Roberto, precursores da arquitetura moderna do Brasil — cujo edifício-padrão foi a sede da Associação Brasileira de Imprensa. A Diretoria da Casa do Jornalista vai oferecer aos arquitetos Maurício e Marcelo Roberto um almôço no restaurante da ABI para assinalar mais êste sucesso alcançado pela arte e técnica brasileiras.

MISSAS

Por alma de sua inesquecível filha Helena Amoroso, a família de Francisco Amoroso fará celebrar missa de sétimo dia, hoje, quinta-feira, às 11 horas, no altar-mór da Igreja de São Francisco de Paula, no Largo de São Francisco.

— MINISTRO HERMENEGILDO DE BARROS — Se vivo fôsse, completaria anos no próximo sábado, dia 31, o saudoso ministro Hermenegildo de Barros. Nessa data, celebrava-se missa festiva em ação de graças pelo evento. Agora, que o ilustre magistrado é falecido, seus amigos e admiradores — S. Exa. os contava em tôdas as classes sociais do país — mantendo a mesma praxe, mandarão celebrar missa em intenção de sua bonissima alma. O ato religioso efetuar-se-á às 9,30 horas daquela data, no altar-mór do Convento de Santo Antônio, sendo celebrante o sacerdote Frei Gil, que foi o último confessor do ministro Hermenegildo de Barros.

MESTIERI
MOVEIS FINOS
RUA BARATA RIBEIRO 345
ABERTO ATÉ 22 hrs.

Ferro – Cabeleireiro
Participa às suas distintas clientes que se encontra em seu SALÃO onde aguarda sua visita.
Agradece a preferência
VANITY
CABELEIREIROS
RUA INHANGÁ, 40-A
TELEFONE 57-4908

RÁDIO E TV — Nestor de Holanda

Baião e Heráldica

DA divulgação da Rádio Tupi, onde pontifica, diligentemente, a figura amiga de J. Cáspari, recebo cômica informação que, sem dúvida, divertirá a todos os habitantes do chão pátrio. E' que Jair Alves, a quem chamam de "barão do baião" (ou de "baião do barão", não sei bem) teria contratado perito em heráldica, a fim de se orientar no fabrico de um brasão.

Era o que faltava acontecer aos sobejos da nobreza, neste Brasil essencialmente democrático, onde os homens, movidos por sentimento (nobre) de modéstia, avacalham a gravidade de certas origens. Não há mais espaço, mesmo, no país do Carnaval, para os que acreditam na superioridade das próprias linhagens. Inclusive racistas sucumbem na sarjeta do ridículo. Somos um povo com imenso índice de analfabetos, os quais, por sinal, vão aumentar as massas eleitorais do país, segundo tudo indica. Nosso dever imperioso é marchar ombro a ombro com tôdas as castas, para o bem e o progresso do país. Eis por que abro espaço nesta coluna para enaltecer o que realiza Jair Alves. Ele me parece criatura quase sem instrução. Não sei o que fazia antes de ingressar no rádio; creio, porém, que usava profissão humilde porém honrosa. Sendo o que os retrógrados racistas da hora presente chamam, pejorativamente de pardavasco, êle acaba de acanalhar, de maneira divertida, poderosos donos de pretensões em desuso, que insistem em exibir sentimentos de superioridade estribados em fontes genealógicas. Porque não pode haver mais elogiosa depressão à vaidade torpe dos que pensam que são fidalgos do que o fato de um mau cantor de baião, de instrução rudimentar, sem simpatia pessoal, mandar desenhar insígnia e ostentá-la, amanhã, em shows de circos e pavilhões, arrastando os pés, num xaxado dengoso, pelos tapêtes empoeirados dos picadeiros.

Louvo, com alegria, o brasão de Jair Alves. Orgulho-me, com entusiasmo de sua crença no puro sangue dos ascendentes. Porque democracia é isso que êle está fazendo: o lançamento ao ridículo dos petulantes que se querem distinguir dos outros mortais, apresentando razões abstratas. Parabéns ao "barão"...

Lamentável

ALBERTO Peres é dos mais corretos atores do elenco da TV-Tupi. E' lamentável, portanto, que a direção artística do Canal 6 exija tanto que êle apareça em trabalhos sem significação, e, sobretudo, fazendo o papel de garoto-propaganda de uma fábrica de tecidos. E' vulgarizar e até humilhar um bom artista...

Bom programa

HELOISA Helena, sem favor das mais talentosas figuras do naipe feminino da TV-6, vem realizando ótimas entrevistas no "Quem sou eu?", às terças-feiras, às 21,25. Esta semana, por exemplo, lá esteve o prof. Melo e Sousa (Malba Tahan). Na semana passada, a poetisa Ana Amélia Carneiro de Mendonça. Na semana que vem... bem, não se pode dizer, ainda, quem será o entrevistado...

Não tenho a menor dúvida de apontar êsse programa de Heloisa Helena como dos mais interessantes a que vimos assistindo, no gênero dos "bate-papos" ante às câmeras

ANIMA

Animou bastante o programa "Big Show", da TV-13, em cadeia com a Nacional, têrça-feira passada, a presença do cantor João Dias

Itinerário

A' MEIA NOITE, vale a pena "Serenata Moderna", na Rádio Tamoio. — NOVAMENTE Alvarenga e Ranchinho, a partir de domingo, às 18,15, no "Caleidoscópio" (Rádio Tupi), de Carlos Frias. — HAROLDO Barbosa, o compositor, focalizado, às 21,35, pelo "Galeria Musical", de Paulo Roberto, na Rádio Nacional. — "BOA noite, Carmela", programa de Mario Brasini, às 22,05, pela Mundial. — MADELEINE Rosay em "Imagine o que êle trouxe", às 21,35, na TV-Rio. — "UMA pulga na camisola", de Max Nunes às 20,30 na PRG-3. — E NADA ficou decidido, ainda, sôbre a permanência (ou não) de Humberto Setembrino, no "Um milhão", da TV-6. O jornalista Gondim da Fonseca ainda não se manifestou. Aurélio Campos está em maus lençóis, sem saber o que explicar aos telespectadores. Continuam afirmando que o candidato suspenso anotou vários enganos no livro que Gondim da Fonseca fez sôbre Santos Dumont. Saberemos, na 3a. feira vindoura, ao que parece, se Humberto Setembrino permanecerá no programa ou se o jornalista terá de fazer corrigendas na futura edição da biografia do "Pai da Aviação"...

PROJETORES ★ FILMES
Cine★ FORNECEDORA
ALUGUEL
VENDA
AV. RIO BRANCO, 181, 5º AND. TELS. 42-5111-52-0828. ED. CINEAC TRIANON
A MAIOR ORGANIZAÇÃO DO GENERO★

DOENÇAS NERVOSAS E MENTAIS
DR. LUIZ FRAGA
Dispepsia nervosa e úlceras gástricas
Complexos — Vícios — Insonia — Epilepsia — Doenças imaginárias — Perturbações sexuais. Diàriamente das 14 às 18 horas.
RUA SENADOR DANTAS, 76 — 4.º andar — Tel.: 42-3381
Atende à noite em consultório de Copacabana, com hora marcada pelo telefone: 27-1680

ARTES — Antônio Bento

Díva Píerantí na "Traviata"

TALVEZ com saudades dos espetáculos da Temporada Internacional, que não será realizada este ano, o público encheu o Teatro Municipal na representação da "Traviata", promovida pela Associação Brasileira de Artistas Líricos, na passagem de seu 25º aniversário. Não havia lugar vazio, notando-se na platéia um interêsse muito vivo pelo espetáculo, o que é raro nas récitas em que apenas atuam artistas brasileiros. Pelo bom trabalho dos principais intérpretes, a récita agradou a todos. Percebia-se que o espetáculo fôra preparado cuidadosamente, o que constituiu também outra surprêsa.

•

JÁ fizemos, em nota anterior, referência elogiosa à Diva Pieranti, que tem nessa ópera de Verdi uma de suas melhores criações, se assim podemos dizer. A "Traviata" é difícil para qualquer intérprete, pelas dificuldades do canto e da representação cênica. A heroína tem que despertar em tôrno de sua figura o clima ardente de paixão e de romantismo típico da história sempre comovente da Dama das Camélias. A Pieranti fêz bem a uma e outra coisa, culminando o seu trabalho com uma atuação rica de expressividade no ato final. Mas, cantou com desenvoltura e segurança desde o dueto do brinde, no 1º ato, em que igualmente apareceu com desembaraço o tenor Alfredo Colósimo.

•

MAS, também Paulo Fortes teve atuação de destaque pelo que conquistou calorosos aplausos. Pode-se mesmo dizer que se tornou uma das atrações da noite.

No conjunto, espetáculo de boa qualidade artística, intensamente aplaudido, como só acontece nas temporadas internacionais, razão pela qual deve ser posto em realce o trabalho dos demais intérpretes, do maestro Mário de Bruno, do "regisseur" Carlos Marchese e de Tatiana Leskova à frente do Corpo de Baile.

•

FOI prestada, na mesma noite desta "Traviata", ao ministro Clovis Salgado uma homenagem tôda especial sendo inaugurada, no Teatro Municipal, uma placa com o seu retrato, feito pelo escultor Bruno Giorgi. Compareceram ao ato representantes das três Associações que congregam os artistas líricos brasileiros, os quais assim mostraram o seu reconhecimento ao titular da pasta da Educação, que tem prestado valioso apoio às iniciativas culturais do Teatro.

•

CONFERÊNCIA DE MARIO BARATA

A DIRETORIA do *Círculo dos Amigos da Arte* (Ouvidor, 54, 4º andar, sala 3) convida os sócios para amanhã, sexta-feira, às 16 horas em ponto, na *Casa do Estudante do Brasil*, Rua Santa Luzia, 350, 2º andar, assistirem à palestra do crítico Mário Barata sôbre a exposição coletiva comemorativa do 28º aniversário daquela instituição.

No dia 31, sábado, às 20,30, na Rua Sambaíba, 166, apto. 406, audição de música medieval, discos da pintora Gilda Reis Neto.

CANTORA

Diva Pieranti, que brilhou na última "Traviata", representada no Teatro Municipal

CONCERTO DO PIANISTA SEREBRIAKOW

O PIANISTA russo Pavel Serebriakow, professor catedrático do Conservatório de Moscou e que integra o Juri do 1º Concurso Internacional de Piano em realização nesta capital, dará um concerto de piano no Teatro Municipal, sábado próximo, às 21 horas.

Beethoven, Liszt, Prokofieff, Villa-Lôbos, Rachmaninoff e diversos outros compositores constarão do programa.

JANTAR A DI CAVALCANTI

AMIGOS e admiradores de Di Cavalcanti, na passagem de seu 60º aniversário, no próximo dia 6 de setembro, farão realizar no Restaurante Recreio um grande jantar em sua homenagem.

Para atingir o maior círculo possível de amigos e admiradores, várias comissões foram organizadas nos diferentes setores da vida da cidade, cabendo, porém, a secretaria geral da organização ao jornalista Danilo Ramires, velho amigo do artista, que na "Galeria Exclusividades" articula os pormenores das festas comemorativas. As listas de adesões para o jantar devem ser postas à disposição dos interessados dentro de poucos dias, em pontos acessíveis, e sob responsabilidade de jornalistas, críticos, escritores e artistas.

Entre os nomes que integram as diferentes comissões temos a registrar alguns como o ministro Álvaro Ribeiro da Costa, senador Alencastro Guimarães e vereadores Raimundo Magalhães Júnior e Hélio Walcacer, e escritora Eneida, e editor Enio Silveira, jornalistas Samuel Wainer, Odilo Costa Filho, José Fomm, Raul Lima, Saldanha Coelho, Osvaldo Costa, João Condé, José Condé, poeta Carlos Drummond de Andrade, o escritor Jorge Amado, e muitos outros nomes de reconhecido prestígio na literatura e nas artes brasileiras.

A Galeria Exclusividades lançará também um album (edição de 120 exemplares) com reproduções de pinturas do artista e prefácio do poeta Carlos Drummond de Andrade.

"SINFONISTA" ZIMBLER NO MUNICIPAL

ESTREARÁ no Rio amanhã, dia 30, apresentando-se no Teatro Municipal, o conjunto de cordas norte-americano Zimbler, que realiza uma excursão pelo Continente, sob o patrocínio do Programa Internacional do Presidente Eisenhower. O conjunto, denominado "Sinfonista" compõe-se de 22 músicos da Orquestra Sinfônica de Boston. Organizado por Josef Zimbler, famoso violoncelista, o conjunto é considerado hoje o melhor no gênero da música de câmera, nos Estados Unidos. No repertório da "Sinfonista" figuram composições de Aaron Copland, Arthur Berger, Irving Fine, Lukas Foss, Alan Hovhaness, Huberto Lamb, Gardner e outros modernos. Geralmente o conjunto apresenta seus números sem regente, pois Zimbler é um dos executantes do grupo.

VEM AO RIO CONJUNTO DE TEATRO AMADOR NORTE-AMERICANO

UM conjunto de amadores do Departamento de Teatro da Universidade de Minnesota apresentará duas peças de seu repertório no Municipal, de 14 a 17 de setembro, sob o patrocínio do Instituto Brasil-Estados Unidos, da Rádio Ministério da Educação e do ministro Pascoal Carlos Magno. Viajando sob os auspícios do Departamento de Estado norte-americano, o conjunto fará antes uma turnê pelo Norte do país, se exibindo em Belém, de 25 a 29 de agôsto, em Recife, de 31 a 5 de setembro, e em Salvador, de 17 a 12 de setembro. Após sua temporada no Rio, o conjunto irá a Belo Horizonte e a São Paulo. A equipe de amadores apresentará "Midsummer Night's Dream", de Shakespeare e "Our Town", de Thornton Wilder.

TEATRO — Paulo Francis

Boomerang

NELSON Rodrigues voltou a esbravejar contra críticos em defesa de Abdias do Nascimento. Vejam a companhia: dize-me com quem andas etc. Amizade nascida de admiração mútua, de afinidades? Abdias professa (para uso interno) credo em política, que não se harmoniza com a obra de Nelson — as revoluções atraem a elite e a escória. Onde o ponto de contato entre o dramaturgo e o demagogo? Nelson Rodrigues é artista de nome, ainda que infame, e personalidade com mercado junto ao público. Abdias do Nascimento precisa comer. Todos nós admitimos o fato, embora com relutância. Tire o leitor as conclusões.

•

O REVIDE à crítica constitui atitude sem fundamento em raciocínio, embora haja exceções. O crítico racionaliza a opinião do público, e assim pode fazer jus à pecha de inteligente ou de estúpido. Isto varia de caso para caso. Ao artista não cabe, todavia, discutir o fenômeno. Deve defender-se pela persuasão através do trabalho. A menos que seja inovador. Se incompreendido, pode vir a público dignamente e depor como gente, deixar de ser instrumento do teatro, converter-se em pedagogo. Falamos em tese, por certo, pois não há fracassado que se julgue compreendido. A estupidez não é privilégio de ninguém. Constitui a mais democrática das qualidades.

•

A INGENUIDADE, ou ignorância, de Nelson Rodrigues principia pelos argumentos que êle invoca contra os críticos. O dramaturgo pode ter carradas de razão quando se defende, mas quem concorda com êle, arrisca-se ao ridículo. Nelson não discute com os inimigos. Limita-se a xingá-los. Os críticos, em sua maioria, recusaram "Perdoa-me Por Me Traires". São, portanto, para o dramaturgo, "Cadelas Amestradas" e "Caso de Polícia de Costumes". Isto cheira a despeito, a confissão de culpa, e o cheiro vai até os céus. Haveria para Nelson o caminho do silêncio — crítica só influi sôbre a vaidade de cada um — ou do debate racional sôbre a peça. Êle preferiu o insulto e levou o "boomerang" pela cara.

•

HÁ tempos, entrevistamos Nelson para "Revista da Semana". Fizemos-lhe quinze perguntas. Êle xingou, adjetivou quinze respostas. Não somos contrários à violência na linguagem quando se trata da defesa de pontos de vista, como bem o sabem os leitores. Violência, porém, só se justifica em contexto de crítica, de inteligência contra inteligência, e nunca no terreno de pessoa contra pessoa. Para este fim, existem as calçadas, os botequins, a sarjeta.

•

A VIOLÊNCIA, quando não é filtrada pelo intelecto sempre contém elementos de auto-crítica. Qualquer psicanalista pode atestar o fato. Já nos referimos, aqui, à prática de acusar críticos de homossexualismo e de outros desequilíbrios, que caracteriza os retrógrados e mercadores de teatro. Nelson Rodrigues quer associar-se a essa gente? Pensávamos que êle houvesse exorcizado todos os seus demônios através do palco.

O TEATRO no Brasil atravessa período de transição. Os velhos estão velhos, os novos estão verdes, e os "picaretas" enfraquecem ambos, aliando ao "rôle" de camaleão o de sangue-suga. Nelson Rodrigues já representou renovação. Passou à posteridade, a nosso ver, como dramaturgo. Isto a despeito de Nelson Rodrigues, seu inimigo inconsciente. A êle nunca faltou talento, se não orientado e cultivado, também tem o efeito de "boomerang" mas sempre faltaram cultura e auto-crítica. Os primitivos se esgotam. Talento, se não orientado e cultiva, também tem o efeito de "boomerang" sôbre seu possuidor. A criança que nos encanta com seu frescor, se procura reproduzi-lo quando adulta, pode entediar-nos mortalmente. A palavra é senilidade.

ASTROLOGIA

Prof. Mirokoff

HOJE, 29 — Favorável para viajar, tratar de mudanças e assuntos jurídicos e financeiros.

ACONTECERÁ HOJE AO LEITOR.

Seguem-se as possibilidades felizes ou não de hoje com horas e números promissores para os leitores nascidos em quaisquer dia, mês e ano nos períodos abaixo:

PARA OS NASCIDOS:

ENTRE 22 DE DEZEMBRO E 20 DE JANEIRO

Indisposição, saúde abalada; a tarde será de melhores perspectivas. 15, 17 e 19; 51, 71 e 91 (horas e números).

ENTRE 21 DE JANEIRO E 18 DE FEVEREIRO

Perspectivas de novas atividades e disposição aventureira. 5, 7 e 19; 32, 34 e 36 (horas e números).

ENTRE 19 DE FEVEREIRO E 20 DE MARÇO

Preocupação pela manhã: a tarde e a noite serão de possível combinação para o futuro. 12, 13 e 14; 21, 31 e 41 (horas e números).

ENTRE 21 DE MARÇO E 20 DE ABRIL

Favores de amigos influentes e disposição para excursionar. 5, 7 e 9; 32, 34 e 35 (horas e números).

ENTRE 21 DE ABRIL E 20 DE MAIO

Insatisfação, ansiedade e negócios insolúveis. 10, 11 e 12; 10, 20 e 21 (horas e números).

ENTRE 21 DE MAIO E 21 DE JUNHO

Agilidade e fé nos seus princípios que grandes negócios poderão ser realizados principalmente pela manhã. 10, 14 e 15; 37, 47 e 51 (horas e números).

ENTRE 22 DE JUNHO E 23 DE JULHO

Manhã favorável, com notícias agradáveis e negócios vantajosos; a tarde será de aborrecimentos. 10, 11, e 12; 37, 38 e 39 (horas e números).

ENTRE 23 DE JULHO E 23 DE AGÔSTO

Possibilidades de lucros em negócios imprevistos. 1, 2 e 3; 10, 28 e 30 (horas e números).

ENTRE 24 DE AGÔSTO E 22 DE SETEMBRO

Novas perspectivas de negócios imprevistos. 10, 15 e 18; 37, 51 e 24 (horas e números).

ENTRE 22 DE SETEMBRO E 20 DE OUTUBRO

Apoio de amigos influentes e possibilidade de recebimentos imprevistos. 10, 15 e 18; 31, 51 51 e 52 (horas e números).

ENTRE 21 DE OUTUBRO E 22 DE NOVEMBRO

Dia agradável para viagens e para tratar de casamento e contrário para investigações psíquicas. 6, 8 e 10; 42, 44 e 46 (horas e números).

ENTRE 21 DE NOVEMBRO E 21 DE DEZEMBRO

Probabilidades de negócios vantajosos pela manhã; a tarde será perigosa: rompimento e crise de nervos. 11, 12 e 14; 20, 21 e 23 (horas e números).

PASSATEMPO

R. Portella

HORIZONTAIS:

1 - Animal que ainda mama.
5 - Cada um dos matizes diferentes por que pode passar uma côr.
7 - Um casal.
8 - Pronome: emprega-se como tratamento familiar entre pessoas da mesma classe social, ou como tratamento de superior para inferior.
10 - Abatimento, desconto.
12 - Cidade da Caldéia.
13 - Forma popular de "está".
14 - Açular (cães).
16 - Efeito, resultado de um trabalho ou ação.
18 - Poema.
19 - Nome dado a diversas espécie de animais, cujo tegumento é coberto de espinhos.
21 - Mãe-dágua.

VERTICAIS:

1 - Curandeiro.
2 - O deus Sol, entre os antigos egípcios.
3 - Avêsso.
4 - Amálgama de estanho que se aplica nos espelhos.
5 - Ricaço; milionário.
6 - Encurralado.
7 - Tolo, idiota (popular).
9 - Nome da letra "R".
15 - Surra, tunda.
17 - Nome p. masculino.
20 - Partir.

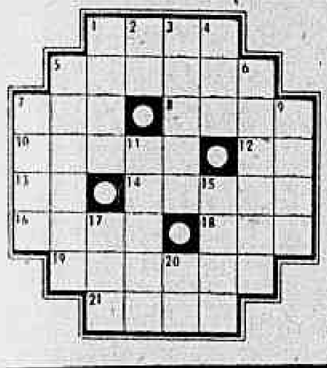

RESPOSTA DO ANTERIOR

HORIZONTAIS: Mora; papudo, dá; agita; ita; apar; teso; era; ativa; ir; alarma; óleo. VERTICAIS: Má; ôpa; ruga; adipe; patetas; otária; dita; arar; asilo; oval; are; mó.

Á SUA PRA 9 informa:

Programação noturna de hoje:

17,30 horas — No Reinado do Baião; 18,25 — O Incrível Acontece; 18,30 — Batista em Marcha; 18,50 — Audição com Pereirinha; 18,55 — Correspondente A-9; 19 — Esportes Pela Sua PRA-9; 19,30 — A Voz do Brasil; 20 — De Conversa em Conversa; 20,25 — Variedades; 20,30 — Da Bôca Prá Fora; 20,55 — São Coisas da Vida; 21 — Novela; 21,25 — Aí Vem Dona Isaura; 21,55 — A Cidade; 22 — Audição com Luís Claudio; 22,30 — Mensagem Musical "Cruzeiro do Sul"; 22,35 — Panorama Político; 24 — O Mundo em sua Casa; 24,30 — Música de Cilion; 1 hora — Gravações; 3 horas — Programação Especial da Madrugada.

Balas e Doces

Comprem diretamente na Fábrica Paulista, a varejo, por preço de fábrica, balas cristalizadas, recheadas de frutas, de leite e côco, caramelos sortidos e caramelos toffe, jujuba, amendoim cristalizado e salgadinho, bombons de creme, de licor e recheados de frutas, dôces de confeitaria, pé de moleque, mariolas, dôce de leite, suspiros, moles e duros, cocadas e geléia, gergelin, banana glacê e cristalizadas, e outros doces, na Rua Miguel de Frias, 35. Tel. 48-4799, fica no fim da Av. Pres. Vargas, adiante da Rua Machado Coelho.

HOTÉIS REGENTE S. A.

ASSEMBLÉIA GERAL EXTRAORDINÁRIA

Não tendo havido número legal na sessão anterior, são convidados os Senhores Acionistas a se reunirem em Assembléia Geral Extraordinária, às 15 horas, do dia 9 de setembro do corrente ano, na sede social na Avenida Atlântica n. 3.716, nesta Capital, a fim de tomarem conhecimento e deliberarem sôbre o seguinte:

a) — Reforma dos Estatutos, conhecendo do parecer da comissão nomeada na reunião anterior;
b) — cessão ou venda de bens imóveis;
c) — assuntos de interêsse geral;
d) — Os Senhores Acionistas deverão depositar as suas ações na sede da Sociedade com 48 horas de antecedência.

Rio de Janeiro, 27 de agôsto de 1957

MUSTAFÁ COZAC
Diretor-Presidente

ENXOVAIS DE LINHO

Linho puro lençóis brancos, larg. 2,20 — metro 320,00
Linho puro lençóis côres, larg. 2,20 — metro 350,00
Cambraias irlandesas bca. e côres 0,90 — desde 175,00
Linho puro belga bco. e côres 1,80 — metro 320,00
Linho fio belga bco. e côres larg. 2,20 — metro 220,00

Completo sortimento de linhos nacionais e estrangeiros, para roupas de cama e mesa. Partidas completas de linho puro belga e imitação de linho nacional. Vendas à vista e a prazo.

Vendas por atacado e a varejo. Facilitamos o pagamento

LOTHAR, HERMAN & CIA. LTDA.

AV. RIO BRANCO, 106-108 — 2.º andar Salas 207-8. Tel. 22-3153
ao lado do Jornal do Brasil

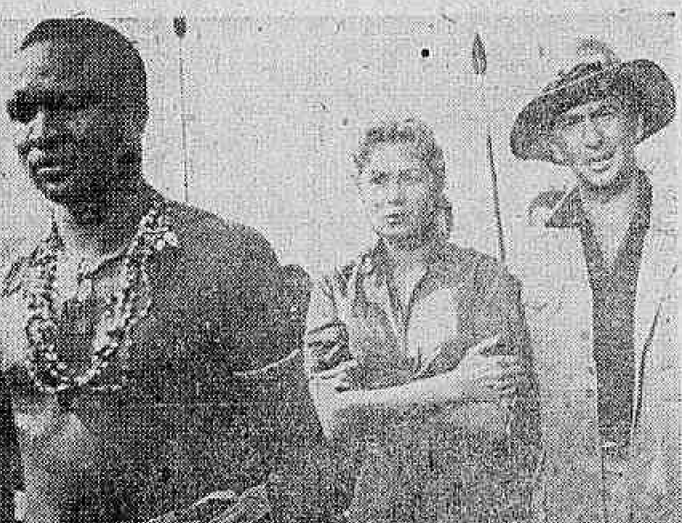

Cena de "Odongo-Aventura Africana", espetacular Cinemascope em Tecnicolor, que a Colúmbia estreará segunda-feira próxima no circuito do São Luís, estrelado por Rhonda Fleming, McDonald Carey e Juma, um nôvo astro infantil, um africanozinho de talento

Próximos LANÇAMENTOS

'Odongo — Aventura africana" — Com Rhonda Fleming e MacDonald Carey

Mac Donald Carey e Rhonda Fleming estrelam o Technicolor e Cinemascope da Columbia "Odongo-Aventura Africana' que os cinemas São Luiz, Rex, Rian, Leblon, Carioca, Coliseu e outros prometem estrelar na próxima 2ª feira. Como diz o subtítulo é uma aventura na África, e foi realmente tôda rodada na selva africana desvendando segredos e perigos. Apresenta ainda um nôvo astro infantil, o menino Juma, um africanozinho que tem grande talento dramático, como já teve ocasião de comprovar quando de sua estréia em "A Morte Espreita na Floresta".

Uma cena de Martine Carol, em seu filme mais famoso: "Os Amores de Lucrécia Bórgia", no qual ela interpreta a figura da mais diabólica e cruel das mulheres da história universal: a terrível Lucrécia Bórgia, irmã de Cesar Bórgia, que no filme é revivido por Pedro Armendariz. A Art Films reapresentará este filme em Tecnicolor de Christian Jaque, segunda-feira próxima no São José

Curd Juergens, o "astro" de "Miguel Strogoff"

Buddy de Franco e seu conjunto em 'Orgia Sangrenta"

Em "ORGIA SANGRENTA" (The Wild Party), filme de Philip Yordan e Sidney Harmon para a United Artists, a música e parte integrante do ambiente em que se movem seus personagens, sem que, no entanto, o filme seja pròpriamente um musical. A música dá no filme um aspecto diferente, porque é drama e tragédia, envoltos em jazz. Não o jazz convencional, dos velhos tempos, não jazz do charleston ou mesmo do swing. Um nôvo tipo de jazz, que os entendidos denominaram "progressive" ou "Cool jazz".

As noitadas com êsse nôvo tipo de jazz são hoje, fatos rotineiros nos ambientes boêmios dos Estados Unidos. E no filme que a United Artists distribui, o Quarteto de Buddy Bergman. Os protagonistas de "ORGIA SANGRENTA" são Anthony Quinn, Carol Ohmart, Kathryn Grant, Nehemiah Persoff, Jay Robinson e Paul Stewart. O filme foi dirigido por Harry Horner. Sua estréia é no dia 2 nos cinemas do circuito Severiano Ribeiro.

"A Um Passo da Forca" — Uma espôsa ciumenta e uma mulher ávida de amor

Com Tom Conway, Elizabeth Sellars, Eunice Gayson e Freda Jackson encabeçando um numeroso elenco dirigido por Terence Fischer os cinemas Ipanema, Ideal, Imperial (Nit.), e outros, estrearão, na próxima semana o filme "A Um Passo da Forca", produzido por John Gossage segundo roteiro de Ivor Montagu e Max Trell. "A Um Passo da Forca" conta uma tragédia na qual se entrelaçam os ciúmes mórbidos de uma espôsa, o anseio amoroso de outra mulher e um homem prêso na rêde desssas duas paixões. O assunto foi tirado de um caso verídico, ocorrido há alguns anos e que agitou a opinião inglêsa. "A Um Passo da Forca" é uma produção A. C. T. Film, distribuida pela Colúmbia Pictures

"Dez Mil Alcovas" daqui a dois dias

Já só faltam dois para que os cines Metro apresentem "Dez Mil Alcovas" (Ten Thousand Bedrooms), a comédia com música que Joe Pasternak produziu e Richard Thorpe dirigiu para a Metro-Goldwyn Mayer com Dean Martin, Anna Maria Alberghetti, Eva Bartok, Paul Henreid e Walter Slezak nos primeiros papeis. O agradavel espetáculo foi quase inteiramente filmado em Roma, o que vale por uma recomendação desde que se verificou que Roma é extremamente fotogênica para agradaveis histórias de amor e "flirts" complicados...

"A Um Passo da Fôrca" — Não contem o final dêste filme!

De vez em quando pede-se ao público que não, conte aos amigos o final de uma história, e êste pedido deve ser mais insistente no caso de "A Um Passo da Fôrca", o intenso drama que a Columbia fará exibir, na próxima semana nos cinemas Ipanema, Ideal, Imperial (Nit.) e outros, com Tom Conway Elizabeth Sellars, Eunice Gayson e Freda Jackson nos principais papéis. E isso porque saber o final tirará ao espectador grande parte do "suspense" ao acompanhar, emocionado a história de um homem apaixonado por outra mulher e cuja espôsa é ciumentíssima, e que acaba acusado de uxoricídio.

Pedro Armendariz é visto em seu papel de Cesar Bórgia, no fabuloso Tecnicolor "Os Amores de Lucrécia Bórgia", estrelado pela grande Martine Carol, e que a Art Films reapresentará na próxima segunda-feira no cine São José

CONCÊRTO NA ABI

Realizar-se-á no próximo dia 3 de setembro, no auditório da ABI, à Rua Araújo Pôrto Alegre, o concêrto do violonista uruguaio Oscar Caceres, que se apresentará ao público carioca sob o patrocínio da Associação Brasileira de Violão. Artista consagrado pelos louvores que vem recebendo da crítica em tôdas as cidades onde já se exibiu, vai êle, aqui, certamente, ter igual recepção encantando com o virtuosismo de sua execução a todos quantos o forem ouvir na noite de têrça-feira próxima. No seu programa de apresentação encontram-se, entre outros: Manuel de Falla, Rameau, Bach, Villa-Lôbos, Torraba e Gomes Crespo

Em cartaz segunda-feira, "Sob o Comando da Morte"

As circunstancias de uma guerra sem tréguas entre índios e homens brancos, tôda a violência e a exaltação de instintos indomáveis estão plasmados em "SOB O COMANDO DA MORTE" (The Comand), obra dirigida por David Butler, com Guy Madison, Joan Weldon, James Whitmore e Carl Benton Reid, um filme da Warner Bros produzido por David Weisbart em Warner Color, que veremos segunda-feira próxima nos cines, Pathe, Paratodos e Mauá

Uma produção espetacular, extraida do célebre romance de Julio Verne!

"Miguel Strogoff" espetacular produção francêsa, que a Telefilmes vai exibir já no próximo dia 2 de setembro nos cinemas do circuito Plaza, será antes visto numa elegante "avant-premiere" em benefício do "Serviço de Doenças do Tórax", da Santa Casa da Misericórdia, e o ingrêsso custará Cr$ 200,00. Nos papeis principais desta sensacional película em Cinemascope e Eastmancolor, estão Curd Juergens (já visto em "Orient-Express" e "Os heróis estão cansados"). Genevieve Page, Françoise Fabian, Jean Parédes Sylvie, Sylva Koscina e muitos outros. "Miguel Strogoff" promete ser um dos grandes lançamentos da temporada.

o carioca RECLAMA

O DIREITO DE BRINCAR

O moradores da Praça Cruz Vermelha apelam por nosso intermédio ao prefeito Negrão de Lima, no sentido de que êste mande construir o "play ground" prometido por ocasião da remodelação daquela praça.

Segundo dizem, centenas de crianças estão vivendo "enjauladas" nos apartamentos adjacentes, sendo proibido para elas o direito da correr e brincar nos balanços e gangorras, como as crianças dos outros bairros.

VENDA DE ESTIMULANTES

Apesar de ser teminantemente proibida a venda de entorpecentes e estimulantes sem a devida receita médica, recebemos queixa contra a farmácia "Drogolandia", na Rua Pompeu Loureiro, 168-A em Copacabana, que vende "Pervintin", à vontade, bastando para isso que o comprador pague Cr$ 45.

ANTRO DE MALANLROS

Existe na Rua 24 de Maio um terreno baldio que virou ponto de encontro de malandros, desordeiros e maconheiros. Segundo informações chegadas a esta coluna, menores, durante o dia e a noite praticam jogos de tôdas as espécies, desde a "ronda" até o "mineirinho". A Polícia poderia destacar um policial para aquêle terreno baldio, impedindo dêste modo a frequência dos marginais.

FALTA DE TRÔCO

Nos "guichês" dasbarcas para Niterói, quando se vai pagar a passagem (Cr$ 5,50), os funcionários das emprêsas que monopolizam aquêle transporte alegam não ter trôco e que a Casa da Moeda não fornece moedas fracionárias, o que ocasiona muitas vêzes ter que se pagar Cr$ 6,00, ou então entrar em discussão com certos funcionários que entendem ser obrigação dos passageiros trazer o trôco certinho.

SUPERLOTAÇÃO

Os ônibus da linha 21 e 22, que fazem o percurso Copacabana-Mauá, viajam superlotados. Sempre tem lugar para mais um. Além do mais, os trocadores daquela linha, são grosseiros e malcriados e quando recebem reclamação por parte de um passageiro mais exaltado, respondem com palavras de baixo calão. Com vistas ao Departamento de Concessões da Prefeitura.

MORRO AZUL

Os favelados do Morro Azul ainda continuam sofrendo as privações que o incêndio de sexta-feira causou. Por isso, apelam encarecidamente a tôda população, no sentido de que esta colabore com êles, enviando donativos, roupas e utensílios domésticos o que poderá ser encaminhado a redação do DIARIO CARIOCA.

DIRIJA COM ATENÇÃO

Qualquer queixa ou reclamação para «O CARIOCA RECLAMA», deverá ser dirigida à redação do DIARIO CARIOCA (Av. Rio Branco, 25, sobreloja) ou pelos telefones 23-3259 ou 23-5082, no horário das 14 às 22 horas com LUIZ CARLOS.

Tudo o que possa interessar às donas de casa e ao público feminino, está reunido em:

"Falando à Mulher"

Uma programação especializada, transmitida diàriamente, a partir de 1 hora da tarde, pela

Rádio MAYRINK VEIGA

★

"Falando à Mulher"

oferece

13,55 hs. — "CARTAS E CONFIDÊNCIAS"
14,15 hs. — "O CONSELHO QUE VOCÊ PEDIU"
15,00 hs. — "SEU LAR E VOCÊ"
15,15 hs. — "VIDA DE ARTISTA"
15,25 hs. — "O HORÓSCOPO DE AMANHÃ"
15,30 hs. — "PERGUNTE O QUE QUISER"

e mais teatros completos, novelas, música e 60 mil cruzeiros em prêmios!

CARTAZ

TEATROS

BOLSO — 27-3122 — "Infidelidades em Petit Comité" 21 horas. Aos sábados às 20 e 22 horas. Vesperal aos domingos às 16 horas.
CARLOS GOMES — 22-7581 — "Pagando Alto"; às 20 e 22 horas; — Vesp. às quintas sábados e domingos às 16 horas.
COPACABANA — 57-1818 — "A Margem da Vida": às 21,30. Vesp. às quintas, sábados e domingos às 16 horas.
DULCINA — 32-5817 — "Um Deus Dormiu lá em Casa": às 21 horas. Vesperais às quintas sábados e domingos, às 16 horas.
FOLLIES — 28-8216 — "A Mulher de Verdade": às 20 e 22 horas; vesp. às quintas sábados e domingos às 16 horas; aos sábados sessões às 20 22 e 24 horas.
JARDEL — 27-871 — "Vovó de Bonde de Burro não Pega Avião a Jacto", às 20 e 22 horas, vesp. às quintas sábados e domingos às 16 horas.
JOÃO CAETANO — 43-4270.
LEME — 37-6412 — "Obrigado pelo amor de vocês": às 21 hs. vesp. aos sábados e domingo às 16 horas.
MAISON DE FRANCE — "Adorável Julia": de quarta a domingo às 21 horas; vesp. às quintas, sábados domingo, às 16 horas.
MUNICIPAL — 42-3103.
RIVAL — 22-2721 — "Dona Brasília Quer Casar" às 21 horas; aos sábados sessões às 20 e 22 horas; vesp. às quintas sábados e domingos às 16 horas.
RECREIO — 22-8164 — "É de Xurupo": às 20 e 22 horas; vesperais às quintas sábados e domingos, às 16 horas.
REPÚBLICA — 22-0271.
SERRADOR — 42-6442 — "Lotaria": às 21 horas.
TABLADO — 26-4555 — "O tempo e os Conways" quintas sextas e sábados às 21 horas; domingos às 17 horas.
TIJUCA — 28-5513 — "Tá Tudo Legal"; às 20 e 22 horas; vesperais aos sábados e domingos às 16 horas.
ZA JUJA JORGE — "Qual é o Bochêcho?": às 21 horas. Aos sábados e domingos vesp. às 16 horas e sessões às 20 e 22 horas.

CINEMAS

Os lançamentos

DEZ MIL ALCOVAS (The thousands bidrooms, — Cinemascópio — Metrocolor — dirigido por Richard Thorpe, com Dean Martin, Ana Maria Alberghetti, Eva Bartok, Dewey Martin. Comédia. METRO PASSEIO (a partir de meio dia), METRO COPACABANA e METRO TIJUCA. Horário normal.
AMOR ELETRÔNICO (Desk set) — Cinemascópio — Tecnicolor — dirigido por Walter Lang, com Spencer Tracy, Katharine Hephburn, Gig Young, Joan Blondell. Comédia. PALÁCIO, ROXY, MADRI, IMPERATOR, MONTE CASTELO, e BRAZ DE PINA. Horário normal.
QUATRO GAROTAS E QUATRO DESTINOS (Four girl in town) — Cinemascópio — Tecnicolor — dirigido por Jack Sher, com George Nader, Julie Adams, Marianne Cook, Elsa Martinelli, Gia Scala, Sydney Chaplin, Grant Williams, John Gavin. Comédia. S. LUIZ, REX, RIAN, LEBLON, CARIOCA, COLISEU, SANTA ALICE, LEOPOLDINA e ICARAÍ (Niterói). Horário 2 — 4 — 6 — 8 e 10 horas. Impróprio até 10 anos.
VAMOS VOAR MOÇO (A volar joven) — Mexicano — dirigido por Miguel M. Delgado, com Cantinflas, Angel Garasa, Miroslava, Andrée Soler, Julio Villarreal, Roberto Hinojosa, Francisco Jambrina. Comédia. — VITÓRIA, COPACABANA, PIRAJÁ, AMÉRICA, CAPITÓLIO (Petrópolis) e ODEON (Niterói). Horário 2 — 4 — 6 — 8 e 10 horas.
O MÉDICO VAMPIRO (The man who turned to stone) — dirigido por Sam Katzman, com Victor Jory, Ann Doran, Charlotte Austin. Science-fiction. IMPÉRIO, ALASKA, ABOLIÇÃO, MADUREIRA, BONSUCESSO e BRAZ DE PINA. Horário 2 — 3,40 — 5,20 — 7 — 8,40 e 10,20 horas. Proibido até 18 anos.
HOMENS SEM PAZ — Brasileiro — dirigido por Lorenzo Serrano, com Maurício Morey, Norma Monteiro, Edio Smanio, Amaro Cesar, Azeitona, Lucília Freire, Antônio Dunga, Chico Raimundo e côro vocal. — "Western". AZTECA, CARUSO COPACABANA, S. JOSÉ, RIO BRANCO, NACIONAL, ESKYE (Tijuca e Meier), ENGENHO DE DENTRO, ROULIEN, REGÊNCIA, GUARACI (Rocha Miranda), SANTA CECÍLIA, PENHA, MELLO, ORIENTE, ROSÁRIO, PARAISO, CATUMBI e ART PALÁCIO (Petrópolis). Horário normal. Proibido até 10 anos.
AVENTUREIRA DO ORIENTE (La castellana del Libano) — Franco-italiano — Cinemascópio — Eastmancolor, dirigido por Richard Pottier, com Jean Servais, Gianna Maria Canale, Jean-Claude Pascal, Juliette Greco. Drama de aventuras — PLAZA (a partir de 10 horas), ASTÓRIA, OLINDA, COLONIAL, PRIMOR, MASCOTE e HADDOCK LOBO. Horário 2 — 4 — 6 — 8 e 10 horas. — Impróprio até 14 anos.
ULTIMATUM À TERRA (The 27 th day) — dirigido por William Asher, com Gene Barry, Valerie French, George Voskovec, Arnold Moss, Stefan Schnabel. Science-fiction. IDEAL e MEM DE SÁ — Horário 2 — 4 — 6 — 8 e 10 horas. Impróprio até 14 anos.
SEGRÊDO DE VENUS (Das Geheimnis der Venus) — Austríaco, dirigido por Augusto Rieger, com Bibi Stoos campeã mundial de ginástica. Filme com pretensões científicas versando sôbre a mulher, nos cines RIVOLI, S. PEDRO e MEIER. Horário normal. Impróprio até 18 anos.
A BELA MOLEIRA (La bella mugnaia) — Italiano — Cinemascópio — Eastmancolor — dirigido por Mário Camerini, com Sophia Loren, Vittorio De Sica, Marcello Mastroianni, Yvonne Sanson. Comédia. ART-PALÁCIO e PALÁCIO HIGIENÓPOLIS. Horário normal. — Impróprio até 18 anos.

Solicitamos aos srs. exibidores a gentileza de atualizarem as programações e mudanças de filmes, escrevendo ou telefonando para Waldir Camargo — DC — Av. Rio Branco, 25 — Tel.: 23-4643 das 15 às 17 horas.

CENTRO

CAPITÓLIO — 42-6788 — "Seleções Atlântida".
CATUMBI — 38-1081 — "Homens Sem Paz".
CINEAC TRIANON — 42-6024 — "Sessões Passatempo".
COLONIAL — 48-8512 — "Aventureira do Oriente".
ESTÁCIO DE SÁ — 32-2923 — "Um Homem Solitário".
FLORIANO — "Hienas do Pano Verde".
FLUMINENSE — "Dois Destinos se Encontram".
IDEAL — 42-1281 — "Ultimatum à Terra".
IMPÉRIO — 42-1281 — "O Médico Vampiro".
IRIS — 42-0763 —
MARROCOS — "Janela Indiscreta" e "O Soberano da Selva".
M. DE SÁ — 32-2323 — "Ultimatum à Terra".
METRO PASSEIO — 22-6141 — "Dez Mil Alcovas".
OLÍMPIA — 42-1298 — Em Obras.
ODEON — "Átila, Rei dos Hunos".
PALÁCIO — "Amor Eletrônico".
PATHE' — "Desfolhando a Margarida".
PRESIDENTE — "Desfolhando a Margarida".
PRIMOR — "Aventureira do Oriente".
REX — "Quatro Garotas e Quatro Destinos".
PLAZA — 22-1057 — "Aventureira do Oriente".
RIO BRANCO — "Homens sem Paz".
VITÓRIA — "Vamos Voar Moço".
RIVOLI — "Segredos de Venus".
S. JOSÉ — "Homens sem Paz".

ZONA SUL

ALASKA — "O Médico Vampiro".
ALVORADA — "Segrêdo de Venus".
ART-PALÁCIO — "A Bela Moleira".
ASTÓRIA — "Aventureira do Oriente".
AZTECA — 45-6913 — "Homens sem Paz".
BOTAFOGO — "Pensão de Dona Estela" e "Três Amigos Implacáveis".
CARUSO COPACABANA — "Homens sem Paz".
COPACABANA — "Vamos Voar Moço".
GUANABARA — "Garotas e Samba".
DANUBIO —
FLORESTA — "Marujo por Acaso".
GUANABARA — "Esse Homem é Meu".
IPANEMA — "Garotas e Sambas".
LEBLON — 27-7805 — Quatro Garotas e Quatro Destinos".
METRO COPACABANA — 37-9797 — "Dez Mil Alcovas".
MIRAMAR — "Arara Vermelha".
NACIONAL — 26-6074 — "Homens sem Paz".
PAX — "O Barbeiro que se Vira".
PIRAJÁ — "Vamos Voar Moço".
POLITEAMA — "Osso, Amor e Papagaio" e "A India Branca".
ROYAL — "O Rei do Laço".
RIAN — "Quatro Garotas e Quatro Destinos".
RONY — "Amor Eletrônico".
S. LUIZ — "Quatro Garotas e Quatro Destinos".

ZONA NORTE

AVENIDA — "Da Ambição ao Crime".
AMÉRICA — "Vamos Voar Moço".
BANDEIRA — 27-7575.
CARIOCA — "Quatro Garotas e Quatro Destinos".
ESKYE — 28-5515 — "Homens sem Paz".
HADDOCK LOBO — "Aventureira do Oriente".
MADRI — 42-1224 — "Amor Eletrônico".
MARACANÃ — "Sinfonia Carioca".
METRO TIJUCA — 48-9970 — "Julie".
NATAL — "A India Branca" e "Vingador das Trevas".
OLINDA — 48-1082 — "Aventureira do Oriente".
SANTO AFONSO — "Um Lírio na Cruz".
SANTA ALICE — "Quatro Garotas e Quatro Destinos".
SANTA HELENA — "Um Lírio na Cruz" e "Artistas e Modelos".
SANTA RITA — "Obrigado Doutor".
TIJUCA — "Santa de um Louco".
VILA ISABEL — "Dragão Negro".

SUBÚRBIOS DA CENTRAL

ALFA
ABOLIÇÃO — "O Médico Vampiro". e "Valentia Rural".
ÁGUA SANTA — "Sombra Verde" e "Domingo Sangrento".
BANDEIRANTES — 42-3226 — "20 Mil Léguas Submarinas".
BELMAR — 49-1744 — "Tudo é Música".
BENTO RIBEIRO —
CACHAMBI — "Um Sábado Violento".
COELHO NETO —
COLISEU — "Quatro Garotas e Quatro Destinos".
ENGENHO DE DENTRO — "Homens sem Paz".
ESKYE — (Meier) — "Homens sem Paz".
GUARACI — (Rocha Miranda) — "Homens sem Paz".
IMPERATOR — "Amor Eletrônico".
IRAJÁ — "Treze Cadeiras".
MADUREIRA — "Médico Vampiro".
MARABÁ — "Não Serás um Estranho".
MASCOTE — 24-0411 — "Aventureira do Oriente".
MONTE CASTELO — "Amor Eletrônico".
MEIER — "Um Lírio na Cruz" e "Artistas e Modelos".
NOVO HORIZONTE — "Trama da Traição".
PALÁCIO VITÓRIA — 48-1971 — "Eu Chorarei Amanhã".
PARA TODOS — "O Corcunda de Notre Dame".
PILAR — "Cruz do Meu Destino" e "A Ronda da Vingança".
REALENGO —
REGÊNCIA — "Homens sem Paz".
RIDAN — "Sorte de ser Mulher".
ROULIEN — "Homens sem Paz".
S. JORGE — (Olinda).
VAZ LOBO — "Um Homem Solitário".

SUBÚRBIOS DA LEOPOLDINA

BRAZ DE PINA — "Amor Eletrônico".
BONSUCESSO — "O Médico Vampiro".
CARMOLI — "Agil no Gatilho" e "Chamas Que não se Apagam".
CENTRAL — 30-3652 — "Sindicato dos Ladrões".
LEOPOLDINA — "Quatro Garotas e Quatro Destinos".
MAUÁ — "O Corcunda de Notre Dame".
LEOPOLDINA — "Arara Vermelha".
MELLO — "Homens sem Paz".
PALÁCIO HIGIENÓPOLIS — "A Bela Moleira".
PENHA — "Homens sem Paz".
ORIENTE — "Homens sem Paz".
PARAISO — "Domínio dos Homens sem Lei".
RAMOS — "Um Lírio na Cruz" e "Fora das Grades".
ROSÁRIO — "Homens sem Paz".
SANTA CECÍLIA — "Homens sem Paz".
S. GERALDO — "Gavião do Deserto".
S. PEDRO — "Segrêdo de Venus".

ILHA DO GOVERNADOR

JARDIM — "A India Branca".
GUARABU — "Rio Fantasia".
ITAMAR — 159 — "Um Pecado em cada Alma".

SÃO GONÇALO

MUTUÁ — "Sexto Continente" e "Antro da Perdição".

NITERÓI

CASSINO — "Albatrasse — O Traficante Sinistro".
ICARAÍ — "Quatro Garotas e Quatro Destinos".
CENTRAL — "O Que o Amor nos Negou".
IMPERIAL — "Sob as Ondas".
ODEON — "Vamos Voar Moço".
S. BENTO — "O Barbeiro que se Vira".
VERA CRUZ — "O Grande Guerreiro".

PETRÓPOLIS

ART PALÁCIO — "Homens sem Paz".
PETRÓPOLIS — "Hienas do Pano Verde".
CAPITÓLIO — "Vamos Voar, Moço".
D. PEDRO — "No Reinado da Guilhotina".
SANTA TERESA — "Perdição por Amor".

JACAREPAGUÁ

BARONEZA — "O Egípcio".
MARAJÓ — "O Tesouro do Barba Rubra".

BANGU

MOÇA BONITA — "O Vale da Redenção".
MODERNO — "A Maleta Fatídica" e "A Praça do Pecado".

CAXIAS

CAXIAS — "Até a Ultima Bala".
PAZ — "Aventura Sangrenta".
POPULAR — "A Diligência Fantasma".

TRÊS RIOS

REX — "A Escrava".

SÃO JOÃO DE MERITI

GLÓRIA — "A Ultima Carroça".

BARRA MANSA

PALÁCIO — "O Cavaleiro Misterioso".
SAUDADE — "A Trágica Noite de Amor".
EDEN — "Alta Traição".

VOLTA REDONDA

AVENIDA — "Patrulha Indômita".

BOM AZAR: UBIRATAN NA CONTA

BOMARSOL COM TUDO: HOJE CONFIRMA

Para vencer o quarto páreo desta tarde na Gávea, bastará ao cavalo BOMARSOL confirmar suas últimas exibições. De fato, o defensor do Stud São Borja vem de perder duas corridas incríveis, justamente nos últimos momentos, por falta absoluta de sorte. Seguiu tinindo BOMARSOL e agora encontra turma ainda mais fraca. Vale dizer que a distância e a pista favorecem bastante a "chance" do pupilo de Miguel de Sousa.

3 barbadas PARA VOCÊ

Aponta: IÊDO AMARAL

O aprendiz Iêdo Amaral, convidado pelo DC, indicou as seguintes "barbadas" para esta tarde:

2.º Páreo n. 4 — CAPIBERIBE
4.º Páreo n. 1 — BOMARSOL
5.º Páreo n. 5 — QUINAU

O Diário Carioca APONTA

PAREOS	DUPLAS
1.º) Evidência — Kzerade — Maionese	34
2.º) Capiberibe — Discípulo — Jimmy	23
3.º) Husa — Starasta — Corticeira	14
4.º) Bomarsol — Lapacho — Quimper	13
5.º) Jet Beat — Sixpence — Ubiratan	12
6.º) Sagu — Quinau — Capurro	33
7.º) Night Blue — Tento — Abreu	12

Lembretes

1.º PÁREO

EVIDÊNCIA pegou uma turma "sôpa". Deve vencer...

KZERADE descansou e volta melhor.

EXAUSTÃO é um bom placê.

2.º PÁREO

CAPIBERIBE baixou de turma. É candidato.

PICUHY, se folgar na dianteira, vai dar o que fazer...

JIMMY geralmente figura no placê.

3.º PÁREO

STARASTA volta mais bonita. Vai correr melhor.

HUSA vai leve. É bom azar.

4.º PÁREO

BOMARSOL anda correndo de verdade. É retrospecto.

LAPACHO é uma "bala" e nesses 1.200 vai ser um caso muito sério...

CORTICEIRA é séria rival.

QUIMPER rende o dôbro na areia. É sério adversário.

PISTOLERO é bom placê.

5.º PÁREO

SIXPENCE se deu bem nas mãos do Portilho. Se não ganhar, forma a dupla...

WAGNER correu muito na estréia misturado com "gente" melhor que esta.

ALTÍMETRO reaparece na "moita". É bom azar.

6.º PÁREO

HILO-DEORO ficou todo "encerado" outro dia. No final descontou bastante.

QUINAU é o candidato do retrospecto. Não fôsse "manhoso" e seria "barbada".

SAGU é o melhor azar da competição.

7.º PÁREO

TENTO volta bem movido.

ABREU trabalhou bem para êste compromisso.

LATERAL retorna desenturmado. Renarem no "cânter" se êle está firme.

Pólo em

(Conclusão da 9.ª pag.)

Ganga, o clube Hípico Fluminense enfrentará o jovem quarteto do São Martinho e os milliares do Andrade Neves, no campo novo, bale-reão com os integrantes do Itanhanga. Os dois encontros serão iniciados, respectivamente, às 15 e 16 horas.

As equipes que participarão desta rodada, à exceção do Fluminense, podem ser consideradas como as grandes favoritas para o campeonato.

JUÍZES

Os juízes designados para funcionar na rodada foram: tenente-coronel Eloi Menezes e P. G. Meireles (1.º jogo) e cap. Pontes e Laerl Assunção (2.º jogo), funcionando os coronéis Pedro Geraldo e Umbelino Vargas, como árbitros, respectivamente, dos dois encontros.

HORÁRIO DE HOJE

A primeira prova da reunião desta tarde, no Hipódromo Brasileiro, será corrida às 14,10 horas. Os concursos serão encerrados às 14 horas e os bettings às 15,30 horas.

TRÊS "FORFAITS"

Conforme declarações de "forfait" apresentadas à Secretaria da Comissão de Corridas, não correrão hoje os animais:
RAMIREZ, 4.ª prova
CARDEAL, 6.. prova
JONLE, 6.. prova

PROGRAMAS

Corrida de sábado

1.º Páreo — Às 13,30 horas — 1.300 metros — Cr$ 70.000,00.

	Quilos	
1—1 Clamart, J. Tinoco	1	55
2 Vai, O. Ulloa	2	55
2—3 Penstock, L. Lins	3	55
4 Atlas, J. Amaral	6	55
3—5 Gravê, D. P. Silva	4	55
6 Turbilhão, J. Baffica	8	55
5 Gravê, D. P. Silva	5	55
6 Turbilhão, J. Baffica	3	55
4—7 Ibirapuitan, L. Rigoni	7	55
8 Goethe, M. Henrique	4	55
9 Jabok, J. Graça	9	55

2.º Páreo — Às 14 horas — 1.400 metros — Cr$ 65.000,00.

	Quilos	
1—1 Charmaine, M. Henrique	1	56
2 Real Delight, J. Portilho	6	56
3 Estampilha, P. Labre	2	56
2—4 Malga, X X	7	56
5 Itajuba, J. Graça	12	56
6 Canhoneira, X X	11	56
3—7 Fronteira, A. Portilho	10	56
8 Jalica, A. Caceres	4	56
9 Driar, E. Castillo	3	56
4—10 Jaraie, L. Rigoni	8	56
11 T. Daughter, X X	9	56
" Sea Venon, I. Amaral	5	56

3.º Páreo — Às 14,30 horas — 1.600 metros — (grama) — Cr$ 90.000,00 — BRICIO FILHO — (3a. Prova Especial de Leilão).

	Quilos	
1—1 Mano a Mano, L. Rigoni	3	58
2 Progonero, M. Henrique	2	55
2—3 Colie, A. Portilho	4	55
4 Vesper, J. Portilho	5	55
3—5 Colar, J. Tinoco	6	55
6 Coligny, R. Martins	8	55
4—7 Darius, U. Cunha	7	58
8 Lamiré, A. Marçal	1	56

4.º Páreo — Às 15 horas — 1.300 metros — Cr$ 60.000,00.

	Quilos	
1—1 Livia, J. Tinoco	3	58
2 Fair Clever, A. Santos	1	56
2—3 Ioney, J. Silva	5	56
4 Onaya, L. Rigoni	8	54
3—5 Tina, M. Henrique	2	54
6 Hannah, P. Labre	5	56
7 Florença, A. Reis	6	54
8 Anchita, J. Santos	4	54
" Jonwis, C. Dias	7	54
4—9 Iapana, A. Portilho	9	54
10 Bomardona, D. Moreira	10	54
" Bomarbéa, H. Cunha	11	54

5.º Páreo — Às 15,30 horas — 1.300 metros — Cr$ 55.000,00.

	Quilos	
1—1 Kenny, U. Cunha	1	56
2 Hilo Deoro, O. Ulloa	4	56
2—3 Escaler, X X	2	60
4 Fair Clever, J. Tinoco	5	60
3—5 Vencimento, J. Ramos	7	56
6 Palafrem, A. Marçal	2	56
4—7 Millon, J. Tinoco	8	56
8 Samurai, L. Rigoni	3	56

6.º Páreo — Às 16,10 horas — 1.000 metros — Cr$ 70.000,00 — (Betting) — HOSPITAL DOS SERVIDORES DO ESTADO.

	Quilos	
1—1 Valentia, O. Moreno	8	56
2 Grata, D. P. Silva	5	56
2—3 Guaba, D. Moreno	7	56
4 Tegucigalpa, E. Castillo	10	56
3—5 Gavela, R. Martins	4	56
6 Silver Bell, F. Irigoyen	9	56
4—7 Jolly Miss, U. Cunha	3	56
8 Gabarola, Não Corre	1	56
9 Gerebana, A. Marçal	11	56
10 Kassala, A. Portilho	6	56
11 Kumacia, I. Amaral	2	56

7.º Páreo — Às 16,40 horas — 1.500 metros — Cr$ 55.000,00 — (grama) — (Betting).

	Quilos	
1—1 Onisco, J. Medeiros	4	56
2 High Red, X X	5	56
2—3 Sea Prince, I. Amaral	12	56
4 Condor, H. Cunha	1	56
5 Sal Amargo, L. Rigoni	7	58
6 Tunuyan, A. Portilho	2	54
3—7 Deserto, M. Henrique	5	56
8 Ramirez, Não Corre	10	54
9 Ébano, V. Marinho	8	54
4—10 Romântico, L. Lins	3	56
11 Dresden, V. Lima	13	54
" Firebolt, H. Lima	11	56
" Iria, C. Dias	9	52

8.º Páreo — Às 17,10 horas — 1.400 metros — Cr$ 55.000,00 — (Betting).

	Quilos	
1—1 Calabrês, J. Portilho	7	52
2 Issongo, J. G. Martins	8	56
3 Irisma, O. Moura	13	56
2—4 Fuzilador, X X	11	52
5 Illi, A. Reis	5	52
6 Jarazal, R. G. Martins	12	52
3—7 Balero, O. Ulloa	6	52
8 Ventarola, L. Vieira	4	56
9 Engano, U. Cunha	3	56
4—10 Don Carlos, C. Dias	10	56
11 Bomarchueco, D. Moreira	2	56
12 Odraco, H. Lima	9	56
13 Alarido, R. Martins	1	56

Corrida de domingo

1.º Páreo — Às 13,40 horas — 1.400 metros — Cr$ 75.000,00.

	Quilos	
1—1 Mister Bogé, G. Almeida	5	55
2—2 Nande, D. P. Silva	4	55
3 Dangeur, Não Corre	6	55
3—4 Acajou, U. Cunha	7	51
5 Garrafão, M. Henrique	3	55
4—6 Continental, I. Amaral	2	55
7 Ciúme, L. Rigoni	1	55

2.º Páreo — Às 14,10 horas — 1.400 metros — Cr$ 75.000,00.

	Quilos	
1—1 Tasmânia, O. Ulloa	2	55
2 Vaz, J. Marchant	1	55
2—3 Konda, J. Portilho	6	55
4 Vigília, M. Henrique	4	55
3—5 Dinatasas, L. Rigoni	3	55
6 Catuana, F. Vianna	1	55

3.º Páreo — Às 14,40 horas — 1.500 metros — Cr$ 70.000,00.

	Quilos	
1—1 Sinhá Dona, O. Ulloa	2	56
2 Isupiel, H. Vasconcelos	5	56
2—3 Bannal, D. P. Silva	8	56
4 Jambirana, F. Madaleno	3	56
3—5 Colligação, A. Santos	9	56
6 Nazaré, M. Henrique	6	56
4—7 Fita Azul, L. Rigoni	7	56
8 Ferrugem, I. Amaral	4	56
9 Inágua, J. Graça	1	56

4.º Páreo — Às 15,10 horas — 1.400 metros — Cr$ 70.000,00.

	Quilos	
1—1 Siciliana, F. G. Silva	9	58
2 Fuligem, D. P. Silva	3	56
2—3 Cloche D'Or, A. Portilho	6	58
4 Inkissi, U. Cunha	7	56
3—5 Galadora, M. Henrique	2	56
6 B. Sportsman, J. Silva	1	56
4—7 Arancina, J. Graça	8	56
8 Guanabara, H. Vasconcelos	5	56
9 Revolução, L. Rigoni	4	56

5.º Páreo — Às 15,40 horas — 3.200 metros — Cr$ 400.000,00 — GRANDE PRÊMIO JOCKEY CLUB BRASILEIRO — (3a. Prova da Temporada Internacional).

	Quilos	
1—1 Farolon, D. Moreira	1	56
2—2 Ulemá, J. Marchant	3	56
3—3 Diretor, D. P. Silva	4	60
4—4 Karnak, L. Rigoni	5	60
5—5 Ricker, O. Ulloa	2	60
6—6 Inhanduty, U. Cunha	6	60

6.º Páreo — Às 16,10 horas — 1.000 metros — Cr$ 70.000,00 — (Betting).

	Quilos	
1—1 Vasco, J. Marchant	4	55
2 My Rat, U. Cunha	5	55
2—3 Crown Prince, L. Rigoni	6	55
4 Duciful, X X	1	55
3—5 Fernet, I. Amaral	7	55
6 Orsêgo, D. Moreno	2	55
4—7 Scipião, F. Reis	10	55
8 Jacymos, J. Portilho	9	55
9 Titan, O. Ulloa	3	55
" Janjak, M. Henrique	8	55

7.º Páreo — Às 16,40 horas — 1.400 metros — Cr$ 100.000,00 — (Betting) — PROVA ESPECIAL.

	Quilos	
1—1 Abduzir, A. Santos	7	56
2 Bon Soir, J. Baffica	8	53
2—3 Zé, J. G. Silva	4	56
4 Jaierino, L. Lins	2	56
3—5 Rossi, U. Cunha	9	56
6 Swami, O. Ulloa	6	56
4—7 Scipião, F. Reis	1	56
8 Brachetto, H. Lima	3	56
9 Rugendas, L. Rigoni	5	56
" Everglade, D. P. Silva	10	59

8.º Páreo — Às 17,10 horas — 1.500 metros — Cr$ 70.000,00 — (Betting).

	Quilos	
1—1 Jack Fruit, G. Almeida	5	56
2 Botafogo, A. Reis	9	56
2—3 Umiri, J. Marchant	3	56
4 Eldorado, O. Ulloa	10	56
3—5 Cris Craft, D. Moreno	2	56
6 Juciry, Não Corre	4	56
7 Juramento, A. Portilho	8	55
8 Tristão, U. Cunha	7	56
9 Cascador, P. Labre	6	[illegible]
10 Addio, D. P. Silva	1	56

Sílvio Gomes conta vencer

Com o seu jeito modesto, o treinador Sílvio Gomes, substituto de Carlos do Carmo Cabral no "entrainement" da cavalhada do Stud Zélia G. Peixoto de Castro, declarou ao DIARIO CARIOCA, na manhã de ontem, esperar uma boa "performance" do cavalo Ubiratan.

Sílvio Gomes informou que o filho de Swallow Tail melhorou um pouco nesses últimos dias, estando, portanto, em condições de atuar satisfatòriamente.

CONTA GANHAR

— Contamos ganhar esta tarde com os nossos três pensionistas. Tanto Sanam, como Tento e Ubiratan retornam em bom estado. Sanam correu há alguns dias, vindo de parado, e não atuou de todo mal. Arrematou na quinta colocação, num páreo bem mais "duro" — disse o treinador.

— E os dois outros?

— Tento tem chance nos 1.200 metros, mas acho o páreo um pouco brabo. Ubiratan é o que está melhor. Com êste, conto vencer. Acho que os adversários de Ubiratan, são Ormai, Sixpence e Jet Beat.

Sílvio Gomes, substituto de Carlos Cabral, falando ao D.C.: Sanam, Tento e Ubiratan têm "chance" de vitória

O CONCURSO E BETTING DUPLO ACUMULADOS

Para sábado, 31, estão acumulados: o Concurso de 7 (sete) pontos, na importância de Cr$ 385.710,00, e o Betting Duplo, na de Cr$ 1.734.852,00. A fim de melhor atender o público, amanhã, sexta-feira, vigorará o seguinte horário: na Sede, para os sócios, das 13 às 21 horas, nas dependências da Rua do Carmo, 57, das 13 às 22 horas, e, no Hipódromo, das 19 às 22 horas.

CÊRCA EXTERNA

Oscar Varêda

A coluna pernambucana foi seguramente informada de que existe uma forte possibilidade de completa paz no turfe. Entendimentos estão sendo entabulados entre as duas partes, buscando uma solução ideal para tudo. Talvez daqui a pouco tempo possa entrar diretamente no assunto, contando com detalhes a verdadeira história e seus personagens. Até lá fica a torcida para que tudo acabe bem para o progresso do nosso turfe. Isso é que interessa.

Hoje é dia de corridinha marota, não fôsse quinta-feira. Todo cuidado é pouco. É coisa assim pior que briga de foice no escuro. Atirar forte é pra quem não regula.

Lembrete: CAPIBERIBE está cada vez melhor e mais firme. Foi terceiro na última e, pra seu govêrno, na turma de cima. Daí...

Festa: Vai acontecer uma bruta na buate «Arpège» se hoje CAPURRO e NIGHT BLUE cumprirem seu dever. Teófilo de Vasconcelos me garantiu que o Agnelo Martins já preparou os convites.

Explicação: SHAKUNTALA era o nome de uma pitonisa que, há muito tempo, fêz enorme sucesso em Pôrto Alegre. Um velho amigo que ficou fã da cigana, naquela época, me pediu e eu coloquei o nome numa potranca. História contada pelo criador Jerônimo Mércio da Silveira à coluna nordestina.

Pedro, que além de Gusso é Filho: — CANAVIAL é um cavalo de vidro. Quem não tiver espírito de babá não leva o bicho direito de jeito nenhum.

Título de matéria: IRÔNICO, o cavalo que roubou um pão! — Depois que foi contada sua novela de fome, apareceu tanta gente para dar comida ao bicho que êle vai acabar tendo uma bruta indigestão.

«Professor» Mesquita promete voltar brevemente. Vai agindo nas últimas providências e breve estará firme de retôrno ao turfe. O principal, que é o diploma, Mesquita já tem devidamente agasalhado. O sucesso do tempo de jóquei agora na nova arte é o que todo mundo anda desejando ao bom Justiniano. E êle bem que merece.

Expectativa: A nova exibição de FAROLON no próximo domingo. Tem muita gente ainda com aquela última engasgada.

«Parrudo» deu uma bruta fumegada no charuto, conferiu o cronômetro e foi falando com aquela voz das antigas gravações da Casa Edison: — O tordilho agora ficou na conta.. — MANO A MANO acabava de antecipar seu apronto para sábado. Pregou 49"2/5 nos 800 com apetite dos maiores.

Hoje não tem chave de acumulada rubronegra. Nem um bichinho do Stud Rocha Faria está inscrito. O jeito é sair mesmo para o BOMARSOL.

Mistério: Ninguém sabe o que acontecerá com o francês POLAR depois de não confirmar inscrição no clássico desta semana. Nem mesmo Ernani de Freitas, que está com o bicho em suas cocheiras.

Fora isto, não deu mesmo pé. Bom «Bequinho» sòmente na próxima quinta-feira.

KZERADE VOLTA EM BOA FORMA

Kzerade poderá ser a vencedora do primeiro páreo de hoje à tarde na Gávea. Em ótima forma física, é uma boa indicação para os que gostam de "poules" grandes.

A filha de Miss Lassie, quando de seu exercício para o compromisso, aprontou a distância de 360 metros no bom tempo de 22"3/5, muito bem.

ADVERSARIAS

A pupila do treinador Valter Lewis Pires terá a condução do aprendiz Carlos Dias, tendo, portanto, uma descarga de três quilos, o que só lhe trará benefícios, visto que carregará o pêso-pluma de 47 quilos. Exaustão e Maionese serão, a nosso ver, as maiores adversárias de Kzerade. Exaustão vem de vitória na turma e continua em plena forma. Maionese foi terceira no páreo, ganho por Exaustão, obtendo muitas melhoras após aquela apresentação.

Nossos informes para hoje

1.º Páreo — 1.400 metros — Cr$ 55.000,00 — Cr$ 16.500,00 e Cr$ 11.000,00 — às 14,10 hs. — Record: Urge, 84"4/5

Animais — Jóqueis — Pêso			Possibilidades	Treinadores	Performances	Tempo Dist Pista
1—1 Exaustão, A. Santos	4	[illegible]	Candidata de primeira. Rival	M. Salles	1º de Corbeille — Maionese	104"2/5 1600 AP
2 Carta Azul, V. Andrade	5	[illegible]	Não gostamos. Páreo difícil	M. Mendes	8º de Bomardona — Corbeille	83"3/5 1300 AL
2—3 Maionese, A. Marçal	7	54	Tem grande chance na prova	J. W. Vianna	3º de Exaustão — Corbeille	104"2/5 1600 AP
4 Estrêla d'Oeste, J. Baffica	2	50	Não gostamos. Páreo aborrecido	B. Ribeiro	6º de Exaustão — Corbeille	104"2/5 1600 AP
3—5 Evidência, S. Câmara	1	54	Venderá caro a derrota. Rival	M. Araújo	10º de Bomardona — Corbeille	104"2/5 1600 AP
6 Ingarana, H. Cunha	6	64	Pouca chance de triunfar	J. Attianesi	7º de Bomardona — Corbeille	104"2/5 1600 AP
4—7 Blue Bird, D. P. Silva	3	54	Melhorou e é grande rival	F. Schneider	4º de Exaustão — Corbeille	83"3/5 1300 AL
8 Kzerade, C. Dias	8	50	Regular apenas. Achamos difícil	W. L. Pires	10º de Ilha Bela — Trova	76"3/5 1200 AL

Nossa indicação — EVIDÊNCIA — Adversária — KZERADE — Bom azar — MAIONESE

2.º Páreo — 1.600 metros — Cr$ 50.000,00 — Cr$ 15.000,00 e Cr$ 10.000,00 — às 14,40 hs. — Record: Farineli, 97"2/5

1—1 Jimmy, E. Castillo	3	60	Tem chance de se reabilitar	N. Pires	5º de Haralém — Desecho	95"3/5 1500 AL
2—2 Discípulo, J. G. Martins	2	60	Dos principais competidores	W. Pedersen	2º de Sportsman — Sedutora	97"3/5 1500 AL
3 Gigli, L. Leighton	4	60	Pelo que tem feito não gostamos	M. Mendonça	15º de Sovéo — Driscol	96" 1500 AL
3—4 Capiberibe, U. Cunha	6	60	Venderá caro a derrota. Cuidado	O. F. Reis	3º de Sal Amargo — Deserto	124"4/5 1900 AL
5 Seu Coronel, O. Fernandes	6	60	Pouca chance a nosso ver	A. Corrêa	7º de Deserto — Capiberibe	105" 1600 AP
4—6 Picuhy, C. Dias	1	52	Dos bons azares desta carreira	D. Cassas	5º de Doutorzinho — Discípulo	91"1/5 1400 AP
7 Calil, A. Martins	5	60	Merece respeito na turma. Inimigo	M. Raphael	9º de Palm Springs — Galope	[illegible]

Nossa indicação — CAPIBERIBE — Adversário — DISCIPULO — Bom azar — JIMMY

3.º Páreo — 1.200 metros — Cr$ 55.000,00 — Cr$ 16.500,00 e Cr$ 11.000,00 — às 15,10 hs. — Record: L'Amiral, 73"1/5

1—1 Starasta, F. Irigoyen	1	54	Tinindo. Tem grande chance	D. Ferreira	3º de Quita — Husa	96"2/5 1500 AL
2—2 Corticeira, H. Lima	5	52	Das prováveis à vitória. Rival	G. Feijó	2º de Harali — Sornette	73"3/5 1200 GL
3 Inauna, M. Teixeira	6	54	Não vem fazendo nada. Portanto	M. Oliveira	6º de Harali — Corticeira	73"3/5 1200 GL
3—4 Sanha, J. Portilho	3	54	Dizem que repete. Grande rival	A. Morales	1º de La Reine — Escápula	84"2/5 1300 AP
5 Blonde, U. Cunha	2	50	Sempre perigosa. Se não mancar	Af. Souza	1º de Descaída — Diária	92"2/5 1400 AU
4—6 Husa, A. Santos	7	54	Na distância é o melhor azar	M. Mendes	2º de Quita — Starasta	96"2/5 1500 AL
7 Hamptonia, D. Moreno	4	54	Não gostamos. Páreo difícil	G. Feijó	4º de Harali — Corticeira	73"3/5 1200 GL

Nossa indicação — HUSA — Adversária — STARASTA — Bom azar — CORTICEIRA

4.º Páreo — 1.200 metros — Cr$ 55.000,00 — Cr$ 16.500,00 e Cr$ 11.000,00 — às 15,40 hs. — Record: L' Amiral, 73"1/5

1—1 Bomarsol, H. Cunha	5	58	Tinindo. Capaz de ganhar. Rival	M. Souza	2º de Kebrako — Segu	81"1/5 1300 AL
2 Quimper, L. Rigoni	7	56	Ligeiro e perigoso. Muita fé	A. Cardoso	2º de Gulliére — Kibar	85"4/5 1400 GL
2—3 Pistolero, V. Marinho	4	58	Dos prováveis. Depositário de fé	L. Tripodi	5º de Cadilho — Quimbar	73" 1200 GL
4 Fellow, E. Castillo	3	56	Volta bem movido. Tem chance	N. Pires	8º de Grifoni — Jericino	89"2/5 1400 AU
5 Marquez, G. Queiroz	10	52	Não gostamos. Pouco pretenderá	R. Barbosa	6º de Ike — Meteoro	81"3/5 1300 AM
3—6 Lapacho, L. Diaz	6	56	Correu menos do que sabe. Daí	M. Gil	6º de Cadilho — Quimbar	73" 1200 GL
7 Ramirez, Não Corre	4	52	Não corre		Estreante	
8 Panurgo, A. Santos	8	56	Aos azaristas. Poderá figurar	A. Feijó	5º de El Valiente — Bomarsol	94"3/5 1500 AL
4—9 Salu, C. Morgado	2	54	Em ótima forma. Dos prováveis	R. Morgado	1º de Genazzano — Galope	83"3/5 1300 AP
10 Sovéo, U. Cunha	9	56	Páreo bom, podendo figurar	C. Tourinho	6º de Quimbar — Bomarsol	95"4/5 1500 AP
11 Ike, Jos. Bafatica	1	58	Ligeiro e mais nada. Difícil	O. Lopes	9º de Gulliére — Kibar	85"4/5 1400 GL

Nossa indicação — BOMARSOL — Adversário — LAPACHO — Bom azar — QUIMPER

5.º Páreo — 1.400 metros — Cr$ 65.000,00 — Cr$ 19.500,00 e Cr$ 13.000,00 — às 16,10 hs. — Record: Urge, 84"4/5 (BET TING)

1—1 Sixpence, J. Portilho	4	56	Será o favorito da carreira	E. Freitas	2º de Enfin Violon — Jet Beat	96"3/5 1500 AP
2 Waguer, A. Portilho	8	56	Não cremos em seu triunfo. Portanto	L. Tripodi	5º de Campi — Enfin Violon	82"1/5 1300 AL
2—3 Jet Beat, D. P. Silva	1	56	Fará ótima apresentação. Chance	W. Pedersen	3º de Enfin Violon — Sixpence	96"3/5 1500 AP
4 Turvo, L. Rigoni	10	56	Volta com pinta de barbada. Há fé	A. Morales	4º de Palladium — Umiri	91"1/5 1400 AU
5 Castel, J. Graça	3	56	Regular sòmente. Ainda é cedo	C. Rosa	8º de Murano — Eldorado	83"3/5 1300 AP
3—6 Ormai, J. Negrelle	11	56	Esperam boa produção. Melhorou	M. Gil	4º de Murano — Eldorado	83"3/5 1300 AP
7 Altímetro, A. Marçal	2	56	Vencer não é fácil. Só placê	S. Amore	6º de Marciano — Tristão	88"2/5 1400 AL
8 Jagunço, H. Lima	6	56	Pela estréia, tem alguma chance	G. Rodriguez	4º de Enfin Violon — Sixpence	96"3/5 1500 AP
4—9 Cidadão, D. Moreno	7	56	Candidato de primeira. Cuidado	L. Ferreira	5º de Eldorado — Jet Beat	82"1/5 1300 AL
10 Ubiratan, M. Teixeira	9	56	Não gostamos. Pouco pretenderá	C. Cabral	6º de Eldorado — Jet Beat	82"1/5 1300 AL
11 Sudanês, U. Cunha	5	56	Não dá para vencer. Surpresa	M. Raphael	6º de Wisnitz — Clairon	73" 1200 GL

Nossa indicação — JET BEAT — Adversário — SIXPENCE — Bom azar — UBIRATAN

6.º Páreo — 1.500 metros — Cr$ 55.000,00 — Cr$ 16.500,00 e Cr$ 11.000,00 — às 16,40 hs. — Record: Tirafogo, 91"4/5 (BET TING)

1—1 Capurro, C. Dias	1	56	Dos bons azares. Mantem a forma	A. Corrêa	4º de Kenny — Cardeal	101"1/5 1600 AL
2 Hilo-Deoro, E. Castillo	4	58	Correu pouco, mas não valeu	J. S. Silva	4º de Tejo — Quinau	87"1/5 1400 AL
2—3 El Valiente, A. Cardoso	2	54	Foi último. Será que ganha aqui...	A. Morales	7º de Tejo — Quinau	87"1/5 1400 AL
4 Helvético, P. Labre	10	56	Seus responsáveis não gostaram	Af. Souza	6º de Tejo — Quinau	87"1/5 1400 AL
3—5 Quinau, O. Ulloa	7	52	Venderá caro a derrota. Favorito	E. Freitas	2º de Tejo — Jonle	87"1/5 1400 AL
6 Johnny, P. Fernandes	4	54	Ligeirinho, mas não acreditamos	L. Tripodi	9º de Grieg — Quinau	87"1/5 1400 AL
7 Sagu, J. Portilho	6	52	Fará ótima carreira. Perigoso	P. Morgado	3º de Kebrago — Bomar	81"1/5 1300 AL
4—8 Cardeal, Não Corre	8	58	Não corre	C. Rosa	8º de Tejo — Quinau	87"1/5 1400 AL
9 Sanam, J. Marchant	3	58	Também tem muita chance. Cuidado	C. Cabral	5º de Tejo — Quinau	87"1/5 1400 AL
10 Jonle, Não Corre	5	54	Não corre	W. Costa	3º de Tejo — Quinau	87"1/5 1400 AL

Nossa indicação — SAGU' — Adversário — QUINAU — Bom [illegible] — CAPURRO

7.º Páreo — 1.200 metros — Cr$ 60.000,00 — Cr$ 18.000,00 e Cr$ 12.000,00 — às 17,1 hs. — Record: L'Amiral, 73"1/5 (BET TING)

1—1 Tento, J. Marchant	7	60	Volta para ganhar. Será favorito	C. Cabral	3º de Malicíosita — Night B.	62" 1000 AP
2 Ilossé, U. Cunha	4	56	Páreo bom, tendo alguma chance	F. Schneider	12º de Jaguaribe — Lamento	60"2/5 1400 AL
2—3 Night Blue, C. Dias	1	56	Inimigo certo de Tento. Há fé	A. Corrêa	2º de Malicíosita — Tento	62" 1000 AP
4 Meio Mundo, J. Baffica	6	56	Estreante. Dizem que é barbada	G. Feijó	Estreante	
3—5 Abreu, A. Rosa	2	58	Correu regularmente. Azarão	P. Rosa	11º de Jaguaribe — Lamento	60"2/5 1400 AL
6 Buoyant, J. Graça	10	56	Não gostamos. Pouca chance	Alv. Rosa	12º de Scipião — Riacho	81" 1300 GL
7 Lateral, A. Santos	5	60	Tem possibilidades de vitória	A. Feijó	7º de Lorient — Govatta	130"[illegible] 1900 AL
4—8 Lamento, J. Silva	8	52	Vai produzir melhor carreira. Daí	M. Raphael	8º de Benar — Oisvio	74"2/5 1200 GL
9 Gastrônomo, L. Lins	9	52	Não gostamos. Pouca chance	J. S. Silva	6º de Jaguaribe — Lamento	60"2/5 1400 AU
" Ramalhete, M. Teixeira	3	54	Retrospecto apenas regular. Surpresa	J. S. Silva	11º de Scipião — Riacho	81" 1300 GL

Nossa indicação — NIGHT BLUE — Adversário — TENTO — Bom azar — ABREU

FAZEM SENTADOS O QUE POUCOS FAZEM EM PÉ

A equipe dos Pan Am Jets que, recentemente, se exibiu no Rio (quando visitou o presidente Kubitschek que foi feito membro honorário do quadro) e São Paulo, estão retornando a Nova Iorque, procedente de Londres, onde conquistou sua terceira vitória consecutiva em provas atléticas em cadeira de roda. Os integrantes dos Pam Am Jets que trabalham no Departamento de Contabilidade da Pan American World Airways, em Nova Iorque, têm como treinador o antigo "ás" dos "Globetrotters" Julius Kallong (na foto, sentado) disputaram nos Jogos Olímpicos Paralímpicos Internacionais, realizados em Londres, provas de basquetebol, ping-pong, dardo, natação e outros esportes, com equipes de 28 nações

DR. BOAVISTA NERY
CLÍNICA MÉDICA
RUA ÁLVARO ALVIM, 21, 14.º and. Sala 1.406 — Têrças, Quintas e Sábados, das 14 às 16 hs. — Tel.: 52-0150. Residência: Tel.: 26-6888.

RAIOS X
DR. VICTOR CORTES
Exames radiológicos em residências
TOMOGRAFIAS
Diàriamente das 9 às 11 e das 14 às 17 horas
Rua Araújo Pôrto Alegre, 70 — 9.º andar
Tel.: 22-5330

MÁQUINAS DE ESCRITÓRIO

VENDEM-SE DE SOMAR CALCULAR E DE ESCREVER: OFICINAS PARA CONSERTOS
CASA COLLYER
RUA SENHOR DOS PASSOS 48 1º — TELEFONE: 43-5532

CAPIBERIBE BAIXOU: LEVAM NA CERTA

Após uma exibição das melhores, em turma bem mais forte, CAPIBERIBE volta hoje no páreo mais fraco a que tem direito. Basta assim confirmar sua derradeira exibição, para levar de vencida os competidores da segunda carreira desta tarde. Vale acrescentar que CAPIBERIBE seguiu melhorando em sua forma técnica, e no momento ostenta uma situação ideal de treinamento. Com todos êstes "handicaps", cremos no nosso escolhido.

DECISÃO NA JUSTIÇA

O repórter José Jorge, ontem, na redação do D.C., esclarecendo sua posição

Denúncia dos Gracie vai para os tribunais

Para contestar a denúncia dos Gracie (tentativa de extorsão) inserida em nossa edição de ontem, estêve ontem em nossa redação o repórter de "A Notícia", José Jorge, acompanhado dos jornalistas Joel Lopes (O Dia) e Abrahim Tebet (A Notícia).

Apontado como estravagante e infeliz a acusação de Carlos e Hélio Gracie, esclareceu José Jorge, que vê nos ataques dos Gracie sintomas publicitários, apenas, mas que não servirá de veículo para aquela campanha, e que levará a tradicional família às barras do Tribunal, tendo para isso já iniciado as medidas que o caso exige.

A (CARTA) CONTESTAÇÃO

Eis, na íntegra, a carta em que José Jorge defende-se das acusações:

"Não fiquei surprêso com o "golpe baixo" dos srs. Carlos e Hélio Gracie, sonhando atingir minha honradez profissional. Eles afirmaram que estão sendo vítimas de tentativa de extorsão, mas não autenticaram convenientemente e masculamente a pseudo chantagem. Assim cometeram nova leviandade. A grande verdade é que os srs. Carlos e Hélio andam loucos por uma publicidade gratuita, da qual sempre usaram e abusaram, quando ainda pregavam a garantia de honestidade nos espetáculos, em que participavam. Hoje, já reconhecidos como adeptos da "maleza", não suportam o brado da imprensa. Felizmente tive a primazia de criticá-los, após a vergonhosa luta com o aventureiro "Leão de Portugal". Critiquei, critico e criticarei sempre que houver margem para tal, a despeito das seguidas promessas de um vale-tudo com os "inatacáveis" senhores. Os srs. Carlos e Hélio desejam uma acareação. Vão tê-la sim, mas em Juízo. Também pretendem meu afastamento de "A Notícia", para a qual exibirão provas. Coisa muito fácil. Bastam procurar os diretores da emprêsa e mãos à obra. O resto é pantomimice dos srs. Carlos e Hélio, já familiarizados com atitudes suspeitas e inconsequentes".

S. Paulo, dia sete: 500 Km de Interlagos

S. PAULO, 28 (SP-DC) — As atenções do mundo automobilístico bandeirante, estão voltadas para a sensacional prova de 7 de Setembro vindouro: "500 Quilômetros de Interlagos", nos mesmos moldes das mundialmente famosas "500 Milhas de Indianópolis" e "500 Milhas de Monza".

A sensação principal desta prova destinada a carros da "Mecânica Nacional", num total máximo de 33, será a presença dos volantes Francisco Landi, Ciro Caires e Celso Lara Barberis, devendo a eliminatória ser realizada no próximo sábado, às 14 hs., quando serão afastados os que registrarem tempos considerados fracos.

O DC de Campo em Campo

AMÉRICA — Esta manhã realizará seu ensaio de conjunto com vistas ao compromisso com a Portugêsa domingo, em Kosmos, na inauguração do Estádio Comendador Sofia. Hélio ficará à margem do ensaio por estar com distensão muscular, enquanto Alarcon esta manhã terá decidida a sua inclusão ou não. Maneco e Romeiro são, respectivamente, os eventuais substitutos.

BANGU — Com vistas ao jôgo com o Vasco, foi realizado, ontem, o ensaio de conjunto, à tarde, como preparativos para o clássico número dois, a ser realizado na tarde de sábado, em São Januário. Os titulares se impuseram aos aspirantes pelo escore de 4x0, tentos de Zózimo, Mário e Hilton (2). Calazans foi poupado do conjunto, tendo realizado somente individual e treino tático. Após o ensaio, foi iniciada a concentração dos banguenses para o jôgo com o Vasco sábado, à tarde.

BONSUCESSO — Ontem à tarde foi realizado mais um treino individual para o jôgo com o Fluminense, sábado, em São Januário. Esta tarde será realizado o ensaio de conjunto, quando Nilton Cardoso decidirá sôbre a equipe que atuará contra o Fluminense. Há problemas na defesa e no ataque.

BOTAFOGO — Sôbre o treino de ontem, detalhes em outro local.

CANTO DO RIO — Ontem, com a ausência de Valter e Vítor, que estão sob cuidados médicos, foi realizado um treino de conjunto. Os titulares se impuseram por 3x0 sôbre os suplentes, com tentos de Miltinho, Zequinha e Caboclo.

FLAMENGO — Ontem foi realizado um ensaio individual, com a presença de Pavão e Henrique. Amanhã, à tarde, será realizado o ensaio-apronto para o jôgo com o Botafogo. Nesse ensaio Pavão e Henrique esperam confirmar a sua escalação.

FLUMINENSE — Ontem foi realizado mais um ensaio individual, ocasião em que Pirilo marcou para esta tarde o ensaio de conjunto. Escurinho esteve ausente por precaução. Breno deverá treinar hoje, à tarde, na meia, em lugar de Léo, que se encontra contundido.

MADUREIRA — Maurício está fora do jôgo com o Olaria, que foi antecipado para sábado, à tarde. Nair deverá deixar a linha média e ocupar a posição de ponta direita. Osvaldo e Wellis decidem o pôsto de ponteiro esquerdo, enquanto Nilo voltará à linha média. Hoje será realizado o ensaio de conjunto e amanhã começará a concentração.

OLARIA — Ontem foi realizado mais um ensaio individual. Esta manhã os comandados de Santo Cristo realizarão o ensaio de conjunto e amanhã será iniciada a concentração para o jôgo de sábado, na Rua Bariri.

PORTUGUÊSA — Com Antoninho ausente, pràticamente afastado do jôgo com o América, foi realizado, à tarde, um ensaio de conjunto contra os juvenis. O escore foi de 3x1, «goals» de Jaime, Renato e Carlinhos, para os titulares, e Piteira, para os juvenis.

S. CRISTOVÃO — Esta manhã será realizado o ensaio de conjunto. Não há problemas para o técnico Emílio Palestini, que colocará em campo a mesma equipe que perdeu para o Flamengo no sábado à noite.

VASCO — Esta manhã será realizado o ensaio de conjunto, com a dúvida entre Almir e Livinho pela posição de meia direita. Os demais jogadores, com exceção de Belini que voltará à equipe, são os mesmos. Liertê será mantido no pôsto, graças à sua boa exibição com o Madureira.

PASSE NA PRAIA AS SUAS FÉRIAS HOSPEDANDO-SE NO

BALNEÁRIO HOTEL DE ARARUAMA

Direção de EVÊNCIO PAES DE OLIVEIRA E FAMÍLIA

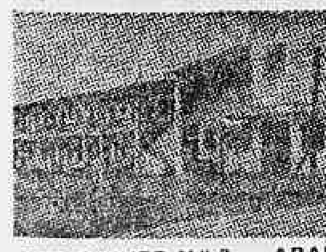

Muita água, boa comida, farta e variada. Higiene absoluta. Água e luz próprias.

Reserve seu quarto ou apartamento, pelo Tel. 135. Aluga-se quarto para todo ano.

RUA QUINZE N.º 3 — ARARUAMA — ESTADO DO RIO

RESERVAS NO RIO — TEL.: 49-7539

1600 atletas vão atuar em Paris: JMU

PARIS, 28 — (SP-DC) — A abertura dos Jogos Universitários desta Capital, será assinalada no próximo sábado, dia 31, às 21 horas, no Estádio Charlety, quando o capitão da equipe francesa pronunciar o juramento de praxe, presentes 1.600 atletas universitários, provenientes de 38 países.

Do dia 31 a 8 de setembro, Paris reviverá um espetáculo aqui realizado há dez anos, quando estudantes desportistas de tôdas as partes do mundo, desde o Paquistão até o Japão, passando pela China Democrática e pela Coréia; do Brasil à URSS, passando pelos Estados Unidos e pela Europa, bem como pela África e pela Nigéria, estarão presentes e ficarão hospedados na nova residência universitária de Antony.

SEIS DISCIPLINAS

Os Jogos Universitários comportarão seis disciplinas desportivas: atletismo (a mais interessante, com 25 países concorrentes), natação e seu correlato "water-polo", esgrima, tênis, basquetebol e volibol, distribuídas por uma semana, sendo as competições disputadas em vários recintos desportivos desta capital.

GRANDES NOMES

Entre os nadadores, aparecerão: o norte-americano Ira Murchison, recordista mundial (10"1/10, nos 100 metros) o alemão Malfred Germar, o melhor "sprinter" europeu e o russo Barteniev. No salto em altura, estarão o recordista mundial russo Stepanov e seu compatriota Kachkarov e o americano Ernie Shelton. No salto de vara, Jerry Welbourn (EE.UU.) e Tchernabai (URSS).

Julinho entre o Fiorentina e o Palmeiras

S. PAULO, 28 (SP-DC) — O ponteiro Julinho está sendo cobiçado, no momento, pelo Fiorentina, da Itália e pelo Palmeiras, desta capital, que trabalham de modo diferente, pois, enquanto o clube peninsular espera contar com o jogador ainda pelo menos por uma temporada, para o que mandou ao Brasil o técnico F. Bernardini, o clube local, na expectativa do desfêcho do caso, alimenta esperanças de vê-lo em suas fileiras.

Tanto isso é verdade, que ontem, o sr. Mario Beni, Presidente do Palmeiras, manteve prolongada palestra com o emissário especial do Fiorentina, no Hotel Claridge, onde se encontra hospedado Bernardini (antes de ser técnico do Fiorentina, atuou profissionalmente no Internazionale e no Roma) e na saída, convidou-o a visitar o Parque Antártica.

M. Daiuto está satisfeito com suas estrêlas

O treinamento das atletas nacionais, em São Paulo, tem sido dos mais produtivos e eficientes, já tendo sido efetuados dois treinos de conjunto que corresponderam plenamente à expectativa do treinador Moacyr Daiuto.

Esta fase de treinos, iniciada no dia 24, deverá estender-se até a tarde do dia 4 de setembro vindouro, quando as «estrêlas» serão dispensadas pela direção técnica para visitar seus familiares, reunindo-se finalmente no dia 9, no Colégio Batista, do Rio, para a concentração.

GENÉSIA CONTUNDIDA

A paulista Genésia, que está contundida numa das mãos, não participou do «match-treino» de ontem, em São Paulo, contra o «five» do S. E. R. I., devendo no entanto estar em forma para o ensaio do dia 31, em Sorocaba.

FINANÇAS

Segundo informes colhidos, já foram vendidas duas cadeiras da letra «A» para o general Zenóbio da Costa e a n. 4 para o desportista Valter Santos.

A Comissão de Finanças voltará a reunir-se no dia 2 de setembro (segunda-feira próxima), na Av. Rio Branco, 114 — 9º andar, para tratar de assuntos relacionados com o lançamento de assinaturas para o II Campeonato Mundial Feminino de Basquetebol.

N. Santos e Tomé no clássico de domingo

O Botafogo continua seus preparativos para o "clássico" da 6.ª rodada, no próximo domingo, contra o Flamengo, em S. Januário, tudo levando a crer que o técnico João Saldanha já está com todos os seus problemas de equipe, solucionados, sabendo-se que Nilton Santos, será incluído no quadro, para aquêle prélio, pois já está recuperado da distenção que o afligia, devendo, amanhã, tomar parte no apronto.

Por outro lado, o zagueiro Tomé, que era outra grande preocupação para Saldanha, já está completamente recuperado de uma contusão sofrida, no último jôgo de que participou, sendo a sua inclusão na equipe, coisa certa, pois, ontem à tarde, já participou do treino individual e com bola, e amanhã, tomará parte no ensaio-apronto.

ENSAIO

No ensaio individual e com bola, de ontem, João Saldanha organizou uma disputa com times formados por titulares e reservas, que treinaram durante 60 minutos, no fim dos quais o placar assinalou 5x1.

PREPARANDO PARA O "CLÁSSICO"

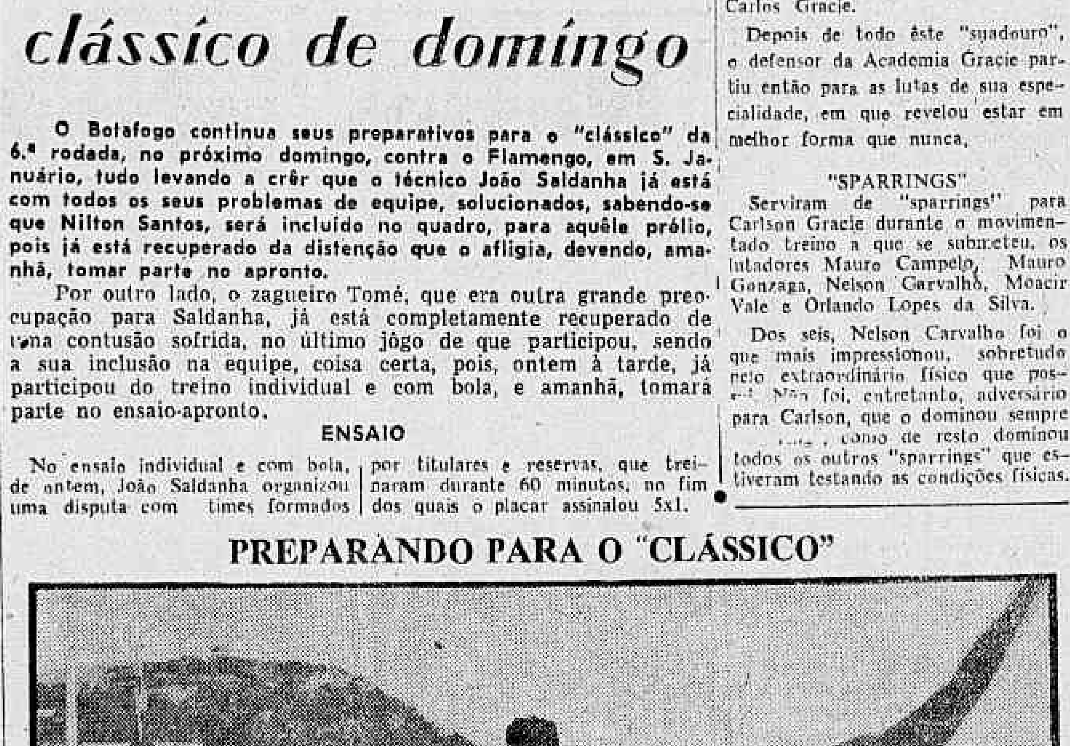

Sob às ordens de João Saldanha, os botafoguenses aprontam-se para o "clássico" de domingo, em S. Januário, contra o Flamengo. — Na primeira foto, um flagrante do individual de ontem à tarde e na foto de baixo, um trio formado por Amauri, Tomé (que recuperado, fisicamente, foi confirmado na equipe) e Beto

ASTENIA SEXUAL

Voronof revolucionou a medicina demonstrando a possibilidade de restauração das energias perdidas e do vigor sexual. Chamamos, pois, a atenção da classe médica para a fórmula de TONOKLEN (comprimidos) destinada a restauração das funções genitais. Nas drogarias ou pelo reembôlso. Caixa Postal, 4 — [illegible] — Rio. Tel.: 48-3087 — Peçam literatura grátis.

DR. CAMILO MONTEIRO

ELETROTERAPIA — ULTRA SOM — ELETRODIAGNOSTICO — Rins Intestinos, Asma, Eczema, Útero, Ovários, Prostata, Hemorróidas. Consultório: Rua Santa Luzia n. 799 — 8º andar — Fone: 22-4100

PREFEITO ASSISTE; CARLSON BATE

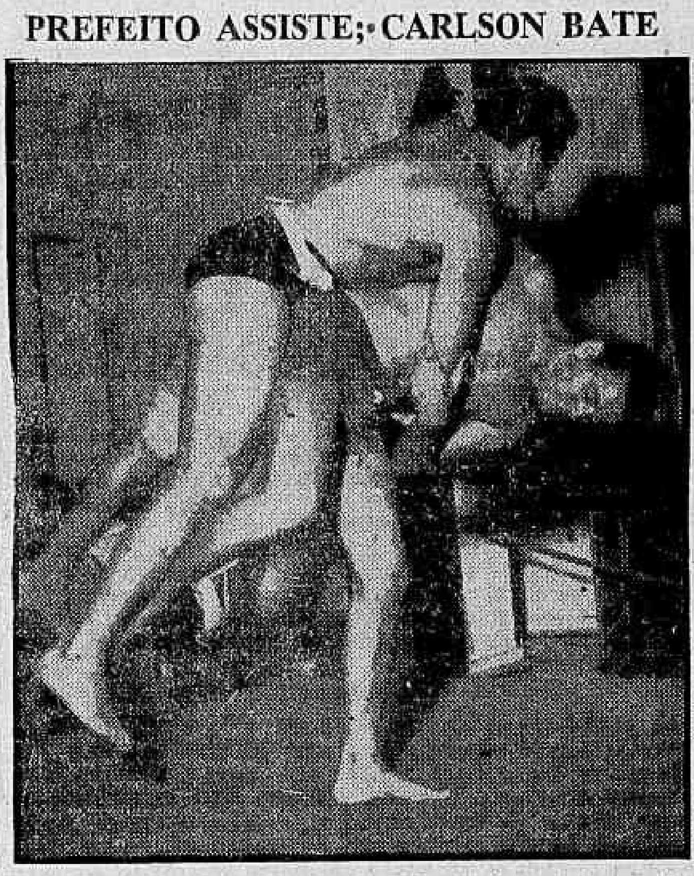

Flagrante colhidos ontem na Academia Gracie, durante um sensacional treino do "garotão Carlson Gracie diante de um "time" de respeitáveis "sparrings": no "ring", Carlson aplica desconcertante "balão" no lutador Nelson Carvalho, que a despeito do impressionante físico que possui, esteve sempre a mercê do defensor da Academia Gracie; na assistência, o Prefeito do Ceará, sr. Acrisio Moreira da Rocha assiste as manobras do "garotão", acompanhado do sr. Carlos Gracie. Carlson Gracie demonstrou estar "tinindo" para a sua próxima luta com Valdemar Viana

Carlson sobrepujou seis: está "tinindo"

Uma demonstração impressionante de estado atlético (e técnico também) foi feita ontem à noite, na Academia Gracie, pelo lutador Carlson Gracie que, se preparando para a sua próxima luta frente a Valdemar Viana, enfrentou uma equipe numerosa (seis) de "sparrings" — integrada de lutadores fortíssimos e perfeitamente familiarizados com os "pegas" dos rings — mas que o "garotão" derrotou um a um, deixando transparecer uma forma estupenda para satisfação dos dirigentes da Academia, cujo prestígio voltará a defender dentro em breve.

O treino de Carlson, com tôdas as caracteristicas (o "pau comeu") de combate verdadeiro, atraiu para as dependência da Academia Gracie um público numeroso, em que se destacava a figura do Prefeito do Ceará, sr. Acrisio Moreira da Rocha, um grande desportista que se deixa incluir entre os mais ardorosos adeptos dos espetáculos pugilisticos brasileiros.

CARLSON ENTROU NO BOX

A certeza de que o seu próximo adversário é profundo conhecedor do box, levou o sr. Carlos Gracie a submeter Carlson a uns combates daquela modalidade de luta, procurando dotá-lo de alguns conhecimentos na "arte de esmurrar". Participou o "garotão" de quatro "rounds" de box, enfrentado lutadores de certa capacidade. Antes, Carlson havia se empenhado em manobras de ginástica, ministradas por Carlos Gracie.

Depois de todo êste "suadouro", o defensor da Academia Gracie partiu então para as lutas de sua especialidade, em que revelou estar em melhor forma que nunca.

"SPARRINGS"

Serviram de "sparrings" para Carlson Gracie durante o movimentado treino a que se submeteu, os lutadores Mauro Campelo, Mauro Gonzaga, Nelson Carvalho, Moacir Vale e Orlando Lopes da Silva.

Dos seis, Nelson Carvalho foi o que mais impressionou, sobretudo pelo extraordinário físico que possui. Não foi, entretanto, adversário para Carlson, que o dominou sempre [illegible], como de resto dominou todos os outros "sparrings" que estiveram testando as condições físicas.

Polo em Revista

Contando com a colaboração de três Federações Hípicas e da Comissão de Desportos do Exército, será iniciado hoje, no campo do Itanhangá, o campeonato brasileiro de polo promovido pelo DIARIO CARIOCA, que ofertará um valioso troféu ("Taça DIARIO CARIOCA") ao vencedor do certame.

Dois grandes encontros serão disputados nesta oportunidade, inaugurando a primeira rodada do certame: Petrópolis x Gávea, às 15 horas, no campo velho do Itanhangá; e Osório x S. H. P., às 16 horas, no campo novo.

SORTEIO DAS CHAVES

Sorteadas as equipes, as duas chaves ficaram assim constituídas: Chave X — Petrópolis Country Club, Gávea, Osório e Sociedade Hípica Brasileira; Chave Y — Andrade Neves, Itanhangá, S. Martinho e Club Hípico Fluminense.

O sorteio realizado favoreceu sensivelmente a equipe da Sociedad Hípica Paulista, que ficará sendo a única seleção "A" participante da chave X.

EQUIPES

Para os dois encontros de hoje à tarde, a formação das equipes deverá ser a seguinte:

Gávea: Carlos Eduardo de Sousa Campos, Amilcar Bezi, Plinio Carvalho e Flininho.

Petrópolis C. Club: Humberto Pimentel Duarte, D. João, Ronaldo Xavier de Lima e Xandinho.

Osório: Cap. Rangel, cap. Ceratti, major Kruel e cap. Ursino.

Hípica Paulista: Otávio, Bueno, José Adão, Decio Novais e Roberto Reichert; na reserva estarão Laert Assunção e Florêncio Rodrigues.

NOVA RODADA

A rodada número dois do certame será disputada hoje, ocasião em que, no campo velho do Ita-

(Conclui na 8.ª pág.)

CBB decidiu fiscalizar a F. Paulista

A Confederação Brasileira de Basquetebol decidiu fiscalizar, de agora em diante, bem de perto, as despesas que foram realizadas pela Federação Paulista de Basquetebol, tendo inclusive, deliberado, que colocará um elemento de sua inteira confiança, como delegado da Confederação, para exercer a fiscalização dos gastos com o II Campeonato Mundial Feminino de Basquete feitos com a seleção, em S. Paulo.

Esta decisão da Confederação Brasileira de Basquete é consequência direta do fato de ter êsse organismo, em reunião de sua Diretoria, constatado que as despesas feitas pela Federação Paulista de Basquetebol, durante os jogos do pré-Campeonato de Água Branca, foram excessivos.

ANTECIPARAM

Antes, porém, que a CBB colocasse em prática essa decisão, a Federação Paulista de Basquetebol antecipou-se, enviando todos os comprovantes das despesas feitas em Água Branca, o que satisfez, em parte, a Confederação, mas ensejou, aquela decisão de fiscalizar, diretamente, de agora em diante, tôdas as despêsas realizadas em São Paulo.

PAGO O PASSE DE WAGNER

RECIFE, 28 — (Sport Press) — O Náutico enviou ao Vasco da Gama a quantia de 100 mil cruzeiros referente ao pagamento do passe do goleiro Wagner, que já retornou a esta capital para se integrar definitivamente no plantel do Náutico. A estréia do ex-vascaíno está marcada para amanhã contra o Internacional de Pôrto Alegre.

Gama gasta demais e ainda quer lucros

— Não é possível que o empresário José da Gama tenha pensado em lucros extraordinários com a excursão do Departamento Autônomo, em face do regime de prodigalidade que adotou, chegando a ponto de oferecer à delegação um jantar de 30 mil cruzeiros (arroz a La Marina), num dos melhores restaurantes parisiense.

Essas foram as afirmativas do sr. Romeu Dias Pino, chefe da delegação do Departamento Autônomo, que acaba de retornar de um giro pelos gramados da Europa, ao referir-se às notícias de que o conhecido agenciador vem se queixando amargamente da temporada.

PRAZER EM GASTAR

Segundo ainda o sr. Dias Pino, conforme lhe foi dado a observar, José da Gama parece que sente prazer em apresentar-se aos olhos de todos como bem situado financeiramente na vida, porque senão trataria de comprimir despesas, especialmente no caso de uma seleção de amadores.

Entretanto, o empresário, mostrou-se violentamente pródigo, pois durante as oito noites em que a delegação permaneceu inativa em Paris, foram-lhe proporcionados os mais variados divertimentos, a começar pelo famoso "Moulin Rouge".

DIVIDA

O chefe da delegação do Departamento Autônomo elogia, nesse sentido, o empresário José da Gama, mas por outro lado se surpreende com as extravagantes críticas que o empresário vem fazendo numa tentativa de levar ao ridículo o selecionado de amadores, sob a invocação de ter sido obrigado a pagar ordenados aos seus jogadores.

O fato é que José da Gama assinou um contrato em que todos os detalhes da temporada foram abordados, inclusive os que tratavam do aspecto financeiro, e sua obrigação não ultrapassará aquêles limites. O sr. Romeu Dias Pino, afirma que o conhecido agenciador ainda deve pela excursão cêrca de cem mil cruzeiros, saldo que segundo José da Gama pagará tão logo regresse do Velho Mundo.

ASTROS DA SELEÇÃO "B"

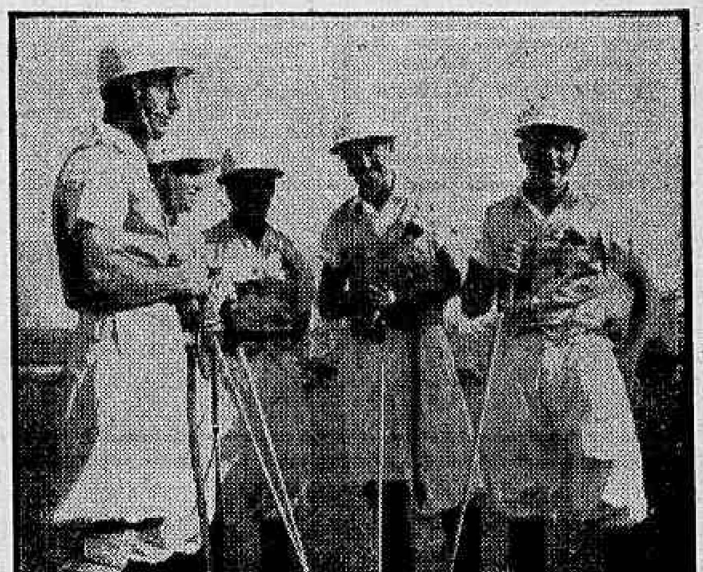

Integrantes do poderoso quarteto do 8º Exército, que fornecerá a sua defesa para a seleção "B", denominada Osório: os polistas Rangel e Ceratti (nos extremos da foto) já têm posições asseguradas naquela seleção

Bola pra Frente

NA MEIA-LUA

1) Se os clubes tivessem entregue a orientação da política em tôrno do Maracanã a Carlito Rocha não estaria, agora, o futebol diante de uma crise que só prejuízos traz a todo mundo. Carlito Rocha, que sempre colocou acima de seus melindres os interêsses do esporte e do torcedor, saberia encontrar o caminho de salvação dos clubes que é o da volta ao grande estádio.

Infelizmente, porém, não só esqueceram o velho Rocha, que é bom e sincero político, como deixaram o problema descambar para têrmos de vaidades pessoais. E ficam, então, os líderes da operação a bater o pé, numa obstinação de menino malcriado.

2) Outro homem que deveria ter sido mobilizado para essa operação sabidamente política é Gastão Soares de Moura. Mas o futebol tem dessas coisas estranhas: deixa na cêrca gente da envergadura de Gastão, Carlito, Luís Aranha, Ciro Aranha e põe em campo, feito titulares, Artur Pires, Murgel, Antônio do Passo e Barbosinha — isto é, um quadro misto de ingênuos e inábeis.

Com êsse time, não vamos ganhar de ninguém.

DRIBLANDO CURTO

Agora, é a vez do vascaíno Valter anunciar que já não pode mais dormir atanasado pelos milhões do Valência: que Deus o ajude nessa aventura milionária. • Quem sonhou também com tantos milhões foi o pobre do Gunga que, hoje, vive lá por Copacabana lastimando o pesadêlo que o levou à Espanha e que de lá o trouxe para a estaca zero. • Botafogo e Flamengo, aliados políticos desde a vinda do Honved, só não levam seu jôgo para o Maracanã, domingo, por solidariedade aos demais clubes. Gesto que vale como uma retribuição à atitude daqueles mesmo clubes que, durante a a temporada dos húngaros, não só lhes negaram apoio moral como atiçaram o braseiro da FIFA contra os dois. • Os paulistas vão levar, mesmo, a jogadora Marli, grande estrêla do basquete do Fluminense.

Na intermediária

Entre os inconvenientes apontados pelo dr. Hilton Gosling, em carta vinda de Estocolmo, condenando o local sugerido para concentração do escrete brasileiro, consta o seguinte: "Perto, existe uma praia pequena, dividida em duas partes: uma para banhistas com calções e outra para os que não são obrigados ao uso dos mesmos. Creio que não preciso dizer mais nada...".

Direito de querer

Volta de mãos abanando o técnico do Fiorentina, que veio a São Paulo tentar convencer Julinho a firmar novo contrato na Itália. Julinho prefere ser peru de peladas na várzea a ser ídolo em Florença.

Um acôrdo

Belini por Del Vecchio — eis o negócio que teria o sr. Pires proposto ao Santos.

A ser verdade, estaremos diante de uma bela versão do célebre acôrdo Cambuí.

FOI PRÊSA, ONTEM, A QUADRILHA DE "DENTINHO"

A dignidade

«L'honneur est comme une île escarpée et sans bords
On n'y peut plus rentrer dès qu'on en est dehors»

Êste verso magnífico de Boileau nos acode à mente ao tomarmos conhecimento de uma certa campanha visando abalar o crédito moral de algumas autoridades trazidas ao cenário público pelo atual Chefe de Polícia, que as escolheu para seus auxiliares diretos.

Nota-se que há uma espécie de trama, uma forma maquiavélica de desagregação com a qual se pretende esfacelar o que a autoridade tem de mais elevado, que é a sua dignidade, lançando-a na confusão e na suspeita e abalando destarte os alicerces morais sôbre os quais se ergue o edifício administrativo.

Na ânsia de realizar uma destruição do princípio de autoridade, de torná-la merecedora do desprêzo público, de ferí-la profundamente, os prejudicados em seus interêsses inconfessáveis não olham meios nem modos e a tudo recorrem.

Aliam-se à mentira; estendem as mãos ao ódio; unem-se ao despeito, e com êstes três aliados, que temem a luz do sol e por isto sòmente vivem nos lugares escuros e escusos, lançam-se ao combate ocultos por uma nuvem tênue de moralização, ludibriando desta forma ao espírito sempre desprevenido de seus leitores, ávidos de novidades e de sensacionalismo.

E ei-los em letra e fôrma a apontar desonestidades; a indicar conivências criminosas; a assinalar irregularidades que não se concretizam com elementos probantes nem tampouco se solidificam com provas incontestes.

Esquecem-se de que lançando a dúvida sôbre a dignidade da autoridade, ou pondo sequer em quarentena sua personalidade, estão abalando o sentimento de respeito, o princípio de disciplina, o crédito público de quem está investido de um certo poder indispensável à sua atuação como defensor da lei e protetor da sociedade.

Simples acusações feitas apenas para dar a impressão de uma independência que não existe; alegações duvidosas lançadas com o intuito de remover empecilhos à obtenção de vantagens cobiçadas; dúbias afirmativas escritas com fel não representam o ideal do jornalismo são e independente nem tampouco exprimem o espírito elevado da crítica.

Não confundamos a análise sincera e criteriosa dos fatos com a desmoralização e a desonra da autoridade. Não igualemos a crítica que constrói com o ataque que desmoraliza.

Não há de ser difamando e desmoralizando ou atacando com falsos prúridos de independência que se corrigirão os defeitos e os erros das autoridades e auxiliares da Chefia de Polícia.

E' preciso não quebrar a confiança do povo.

Não façamos o trabalho dos comunistas.

Caxias terá domingo sua Guarda-Noturna

Depois de vários meses de preparo da opinião pública, inicia-se domingo o policiamento noturno das principais ruas do centro de Caxias, através da Guarda Noturna, dirigida pelo sargento José de Paula Miranda, aposentado da Polícia Militar do Distrito Federal.

As ruas a serem beneficiadas com o policiamento são: Avenida Presidente Vargas, Avenida Duque de Caxias, Travessa Vitalina, as ruas do lado direito da Estrada de Ferro Leopoldina, Avenida Plínio Casado, Rua Nunes Alves, Avenida Nilo Peçanha, e Ruas Manoel Macedo, Joaquim Lopes de Macedo e Avenida Rio-Petrópolis.

OUTRAS RUAS

A Guarda Noturna de Caxias espera estender o policiamento noturno às outras ruas da cidade, estando programado novo plano a ser pôsto em execução a partir do dia 1º de outubro. Até o fim do ano tôdas as ruas de Caxias terão seu policiamento, com novo quadro de contribuintes.

Condenada: dona do cãozinho Pitu

O juiz da 4.ª Vara Criminal condenou Azélia Bernardes da Silva a dois meses de detenção (concedendo-lhe os "sursis" por dois anos), depois de considerá-la negligente na guarda de "Pitu" que, fugindo, feriu Guiomar Gonçalves Viegas.

"Pitu" é um cãozinho irrequieto que vive dando aborrecimentos a d. Amélia, como ela própria declarou. Fugiu da Rua Professor Viana da Silva, 182, onde reside sua dona, e mordeu a primeira pessoa que passou.

DOENÇAS DA PELE
Sífilis Câncer Eczemas Verrugas Espinhas Queda do Cabelo Furúnculos etc
Dr. Agostinho da Cunha
Assembléia 73 Tel 42-1155 e 45-1318 Das 16 à 19 horas

Café e Bar Beduíno
AV. N. S. DE COPACABANA, 40
COPACABANA

GRÁFICA VITÓRIA S/A
Assembléia Geral Ordinária

São convidados os srs. acionistas para a reunião da Assembléia Geral Ordinária, que se realizará no dia 10 de setembro de 1957, às 16 horas, na sede social, à Rua da Relação n. 31, a fim de deliberarem sôbre o Balanço e Contas da Diretoria e com o parecer do Conselho Fiscal, correspondente ao exercício de 1956, deliberando a respeito, e, bem assim, elegerem os membros do Conselho Fiscal, efetivos e suplentes, fixando-lhes a remuneração.

Ficam à disposição dos srs. acionistas os documentos a que se refere a lei.

Rio de Janeiro, 26 de agôsto de 1957
ALBERTO BURLE DE FIGUEIREDO

Comemoravam a fuga: primeiro cêrco policial

Quando participavam de uma festa organizada para comemorar a fuga que empreenderam, no dia anterior, do cêrco policial, foram presos no Morro da "Cachoeirinha", ontem de madrugada, quatro integrantes da quadrilha de "Dentinho", inclusive o seu substituto, conhecido como "Tavinho".

Policiais da subseção do Méier, informados onde se encontravam Otávio Rodrigues de Sousa, Moacir Francisco Gomes, Ubirajara Teixeira Silva e Valdir Ferreira, aproximaram-se sem serem percebidos, conseguindo efetuar as prisões, de surprêsa, sem utilizarem armas, embora em poder dos presos fôssem encontrados vários revólveres.

QUADRILHA

A quadrilha, que em seus assaltos agia muitas vêzes com violência, era chefiada por Oler Francisco Soares, "Dentinho", prêso na noite de segunda-feira, quando da primeira diligência policial no morro da "Cachoeirinha". Além dos presos ontem, falta ser localizado Ivalnido Ferreira da Silva, conhecido por "Dodô", que está respondendo a processo por assalto, e que ultimamente passou a integrar a quadrilha de "Dentinho".

IDENTIFICAÇAO

Ontem, Otávio Rodrigues de Sousa ("Tavinho"), Valdir Ferreira ("Dunga"), Moacir Francisco Gomes e Ubirajara Teixeira Silva foram reconhecidos como os assaltantes de Otacílio dos Santos Rodrigues e Alfredo Rodrigues, na estrada Grajaú-Jacarepaguá, de quem roubaram, sob ameaça de morte, Cr$ 18 mil e um relógio de ouro.

Cinco outros assaltos por integrantes da quadrilha estiveram no 22º D. P., prestando declarações e reconhecendo os assaltantes.

"DENTINHO" E SEUS QUADRILHEIROS

Realizando nova diligência policial no morro da "Cachoeirinha", investigadores do 22º D.P. prenderam ontem quatro integrantes da quadrilha de "Dentinho", prêso na noite anterior. Na identificação efetuada pelas vítimas de seus assaltos, foram reconhecidos como Ubirajara Teixeira, Otávio Rodrigues de Sousa, Moacir Francisco Gomes e Valdir Ferreira. — Na foto, no centro, o chefe da quadrilha "Dentinho", ladeado pelo seu lugar-tenente Otávio Rodrigues ("Tavinho") e Moacir Francisco Gomes

A JUSTIÇA NEGA LIBERDADE

— Manter êste homem na prisão é inverter a fôrça da lei, tornando-a instrumento nas mãos dos criminosos natos — declarou ao D.C., o criminalista Michel Estefan, referindo-se a Joel Silva, que matou em legítima-defesa, o criminoso "Silva", assaltante de sua fábrica

Vítima de um assalto e rigores da Justiça

— O rigor excessivo das nossas autoridades priva de liberdade um cidadão honrado, que no cumprimento do dever matou para não morrer — declarou ao DC o advogado Michael Estefan, defensor de Joel Silva, que se encontra detido na Polícia Técnica, com pedido de prisão preventiva, por ter morto a tiros, no dia 14 de junho de 1956, o criminoso conhecido por "Silva", da quadrilha de "Bitinha" que na tarde daquele dia invadiu sua fábrica com mais 4 companheiros, para assaltá-la.

Declara ainda o sr. Stefan: "Acreditamos que o Juiz Substituto do Tribunal do Júri, reconsiderando as provas contidas no inquérito em curso, devolverá a liberdade a Joel Silva, dando uma prova da independência moral e de abandono ao formalismo revoltante das nossas leis, que estabelecem igualdade idêntica entre criminosos e cidadãos honrados e úteis à coletividade, que defendem a própria vida e seu patrimônio, são obrigados a matar assassinos da pior espécie, conforme neste caso está constatado".

O ASSALTO

Na tarde do dia 14 de junho do ano passado, o sr. Joel Silva, um dos sócios da fábrica de sabão Estrela, na Rua Antônio de Pádua, 78, ao chegar àquele estabelecimento, conduzindo quantia superior a 100 mil cruzeiros, guardou o dinheiro em uma sala ao lado da tesouraria. Em seguida, dirigiu-se à tesouraria, que, logo após, foi invadida por "Silva", que a pretexto de querer vender um relógio a um dos empregados da Fábrica, ameaçou o sr. Joel com uma arma e a outros empregados que no momento ali se encontravam, enquanto elementos do bando se mantinham afastados, na expectativa dos acontecimentos.

A TENTATIVA DE MORTE

Como Joel tentasse acalmar o criminoso, êste agrediu-o com o revólver por duas vêzes, derrubando-o, e em seguida, apontou-lhe a arma, disparando e atingindo um dos empregados de nome Chaves. Quando "Silva" tentou novo disparo, o sr. Joel apanhou seu revólver e baleou-o duas vêzes, matando-o para não morrer. Os outros assaltantes fugiram.

JOEL APRESENTA-SE A POLÍCIA

Depois de escapar à tentativa de morte, eliminando o criminoso, o sr. Joel procurou os sócios da firma, srs. Manoel Ribeiro e César Catarino, comunicando-lhes a ocorrência. No dia seguinte apresentou-se ao 19.º D. P., confessando o crime que fôra forçado a praticar, em legítima defesa, testemunhado por empregados e vizinhos.

NOVA TENTATIVA DE ASSALTO

Dois dias depois, o sr. Joel voltou à Fábrica, encontrando perto da mesma os companheiros de "Silva" em atitude ameaçadora. Temendo nova agressão, retirou-se para sua casa, onde foi notificado mais tarde, que a sua Fábrica fôra alvo de intensa fuzilaria por parte dos malandros, fato constatado pelo 19.º D. P.

SOLICITADA GARANTIA DE VIDA

Impedido de voltar ao trabalho, ameaçado de morte, que estava pelos companheiros de "Silva", o sr. Joel solicitou garantias de vida ao 19.º D. P., sendo apesar disso, obrigado a trabalhar no depósito da fábrica na Rua Afonso Pena.

A PRISÃO PREVENTIVA

Um ano depois das ocorrências, devido a uma dúvida levantada pelo Instituto Criminalístico, quanto à arma do crime, apesar das declarações das testemunhas do ato de legítima-defesa praticado por Joel, foi decretada a sua prisão preventiva, sendo êle encaminhado à P.T., onde se encontra em curso o processo criminal.

Finalizando suas declarações, disse o dr Estefan "A prisão do meu constituinte priva-o de dar assistência aos seus negócios, bastantes abalados, afasta-o do convívio de sua espôsa e filha, vítimas que são da atitude de seu marido defendendo sua vida e da família, e afinal, obriga-o a conviver com criminosos, enquanto a nossa Justiça espera para dar uma sentença, que não temos dúvida será a de absolvição".

Identificado e prêso o chofer de 'Bitinha'

Porque "Btinha" perdeu um dos sapatos quando fugia da Polícia, em Vila Isabel, o motorista Célio de Sousa, de 23 anos, prontuário 250.277, foi prêso e fêz ontem um relato fiel de tôdas as atividades do assaltante e sua quadrilha, nos vários passeios que realizou na cidade.

Ontem, perseguindo um carro de praça, conseguiram os policiais uma pista aparentemente sem importância, mas que, finalmente os levou à captura do motorista do bandido.

IDENTIFICADO PELA PLACA

Os investigadores da Delegacia de Vigilância conseguiram anotar apenas a dezena 87 do carro de praça que servira ao bandido no dia de ontem. Partindo dessa pista foi indentificado o número do carro que é 5-02-87, guiado na ocasião por Célio de Sousa, que há cinco meses tirou carteira de motorista profissional, para servir à quadrilha de "Bitinha", alugando o carro, de seu proprietário, que desconhecia suas intenções.

"BITINHA" NO CARRO

Na delegacia o motorista declarou que deixara a Vila Kosmos, na Penha Circular encontrando-se com "Bitinha" na cidade, indo em seguida até o Hospital dos Radialistas, onde apanhou outro membro da quadrilha. Dali rumaram para a Central do Brasil e compraram maconha a um indivíduo conhecido por Reis, que é distribuidor da erva naquelas imediações.

ASSALTO

Munidos de maconha dirigiram-se para o bairro de Vila Isabel para fazer um assalto numa casa que sabiam conservar grande quantia em dinheiro. O assalto, ao que parece, fracassou e a seguir os bandidos, sempre no carro alugado pelo motorista Célio, refugiaram-se no morro do Jacarezinho, abandonando ali o veículo.

IMPRESSÕES DIGITAIS

O carro está sendo examinado pelos peritos do Instituto de Criminalística, levando-se em conta que os bandidos deixaram inúmeras impressões digitais. Também o nome do comerciante que ia ser assaltado está sendo conservado em sigilo pelos investigadores.

BUCK JONES

Quando fechavamos esta edição, uma caravana de cem policiais, chefiada pelo Delegado de Vigilância, sr. Olavo Pinto Campos, fazia diligência no Morro dos Macacos, para prender outro bandido. Buck Jones.

.. CHOFER DE "BITINHA"

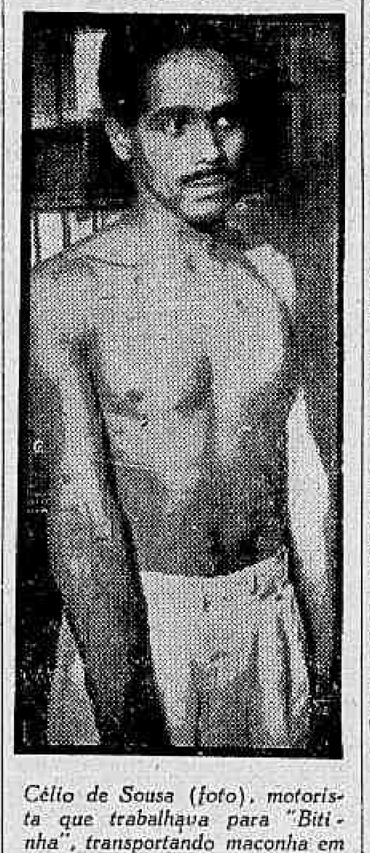

Célio de Sousa (foto), motorista que trabalhava para "Bitinha", transportando maconha em seu automóvel, foi prêso ontem por investigadores da Delegacia de Vigilância. Célio relatou tôdas as atividades da quadrilha nos últimos meses, confessando os crimes e assaltos de que participou

Use o sabão
Vera
E verá a espuma que dá
CACH.-ITAPEMIRIM

CINELÂNDIA
Vendo coleção desta revista em bom estado, faltando, apenas, 4 números. Tel.: 37-8997 — Carlos.

Homenagem festiva a uma dama ilustre

O aniversário da senhora Dª Maria das Vitórias Andrade, digna espôsa do sr. Raymundo Andrade, Gerente do Banco do Brasil, em Cachoeiro de Itapemirim, constituiu motivo para que as mais expressivas personalidades da sociedade cachoeirense prestassem àquela ilustre dama o testemunho da mais sincera admiração e profundo respeito. Realmente, pelos seus dotes de bondade, associados sempre às tarefas beneméritas de seu espôso, Dª Maria das Vitórias Andrade é, em Cachoeiro de Itapemirim, uma criatura que reflete bondade e semeia amparo a quantos batem à porta de seu lar.

Em sua residência, no dia 22 último, teve lugar uma festa, com elevado número de convidados e pessoas de suas relações que lhe testemunharam um aprêço e lhe prestaram uma homenagem das mais justas e expressivas.

BANCO PROLAR
Juros de 3 a 7%
Aberto ininterruptamente até às 17 hs
RUA SETE, 99

Índia distribuía 300 mil pela rua

Uma velha índia, em Pôrto Alegre, tendo encontrado na rua um pacote com Cr$ 300 mil e desconhecendo o valor do dinheiro, distribuiu cédulas entre as pessoas que ia encontrando na rua.

O dinheiro foi perdido por um funcionário do Ministério da Agricultura, que o conduzia para efetuar pagamentos aos servidores do Serviço de Etnologia, na cidade de Bento Gonçalves.

DISTRIBUIÇÃO

Um dos agraciados, que recebeu Cr$ 100 mil, alarmado com o que lhe chamou um guarda, que prendeu a índia e recolheu o dinheiro. Levada à Polícia, a índia contou que distribuira as cédulas a várias pessoas entre as quais duas lavadeiras e um sapateiro. Foi apurado que o sapateiro recebeu Cr$ 56 mil, não sendo, ainda, localizadas as duas lavadeiras. Dos Cr$ 300 mil, até agora foram recuperados 156 mil, sendo 56 mil do capateiro e 100 mil do rapaz que denunciou o fato à Polícia. — (Asapress-DC).

Vendia mais caro: 180 dias de pena

O juiz Orlando Mendonça Moreira da 6.ª Vara Criminal, condenou, ontem, Moacir da Silva Peixoto a seis meses de detenção e multa de Cr$ 20 mil, obrigando-o, ainda, a pagar fiança de Cr$ 15 mil para recorrer da sua decisão, sôlto.

Moacir foi prêso em flagrante na Rua Miguel de Lemos, quando vendia laranja "pêra" por prêço superior ao estipulado na tabela oficial. O réu confessou o delito.

Colabora o DC com a Guarda-Noturna

Contribuindo para que a Guarda Noturna atinja os objetivos para os quais foi criada, o DIARIO CARIOCA colocou suas dependências à disposição daquela Associação.

A partir de hoje, um guarda noturno estará de plantão nesta redação, das 14 às 20 horas para dar informações, receber propostas de novos sócios e sugestões sôbre o funcionamento da AGNDF.

"SHOW"

Prosseguindo na campanha de ajuda à Guarda, será realizado dia 31, sábado, um "show" com artistas de rádio e da própria Guarda, no ginásio do Tijuca Tênis Clube, às 20 horas, com renda destinada à aquisição de armamento de defesa. Os bilhetes poderão ser adquiridos com o guarda da sua rua.

DR LAURO LANA
DOENÇAS INTERNAS
Largo S. Francisco 26, das 2 às 5 hs. — Av. Copacabana 540 Das 9 às 11 horas
Telefones: 43-3801 e 57-7413

Dentro de 48 hs.: nome do assassino de Helena

Prometendo revelar o nome do criminoso dentro de 48 horas, a Divisão de Polícia Técnica desmentiu, ontem que tivesse pedido a exumação do corpo de Helena Amoroso, em virtude de ter a autópsia revelado todos os dados necessários para as investigações que está empreendendo a fim de identificar o assassino que, na noite de sexta-feira, matou Helena, com dois tiros, na garagem do palacete da Rua Quirirím, 245.

Vários fatores levaram também a polícia a acreditar que Ari França — ainda o principal suspeito do crime — não agiu sozinho, pois seria necessária uma outra pessoa para dar cobertura à sua fuga, guiando o carro "Chevrolet" prêto, que foi visto em fuga, na noite de sexta-feira, pouco antes da meia-noite, por Aníbal Ferreira da Silva, testemunha ouvida na DPT.

DILIGENCIAS

Durante o dia de ontem a polícia fêz novas averiguações sôbre o depoimento de Ari França e sua descrição do passeio efetuado com Helena, na noite do crime, pois várias testemunhas desmentiram que êle não acompanhasse a vítima à sua casa. Face ao rumo tomado pelas diligências policiais, d. Gertrudes Amoroso, mãe de Helena, a princípio também suspeita da autoria do crime, foi colocada como isenta de participação no assassinato.

PRANCHAS EM LUGAR DE CRIANÇAS

As crianças que moram perto do Hotel América, na Rua das Laranjeiras, procuravam sempre o "play-ground" do hotel, até que começaram as obras de um edifício na Rua das Laranjeiras nº 243. — A foto, mostra o estado atual do "play-ground", repleto de pranchas e materiais de construção.

Conferência mundial de moedas

BONN, 28 — (IF) — A República Federal Alemã será representada na Conferência Mundial de Moedas, que se realizará em fins de setembro em Washington, pelo Secretário de Estado Westrick. Nos círculos da futura delegação alemã informa-se que tôdas as especulações em tôrno de possíveis mudanças de relações entre moedas são injustificadas. Opina-se nesta capital que não é tarefa do Fundo Mundial a estabilização das moedas. Isso, antes de tudo, diz respeito aos países que fazem uma política inflacionista. Além disso a Conferência não representa mais do que uma assembléia geral do Fundo Mundial e do seu Banco e não terá agenda de trabalho. Prevê-se que em círculos restritos se trocará pontos de vista sôbre as relações entre as moedas. Uma orientação nova nêsse campo principalmente na Europa, compete a OEEC e a União Européia de Pagamentos.

Classificação de café Paranaguá

...as notícias sôbre divergencias na classificação dos cafés no Pôrto de Paranaguá, a convite do Instituto Brasileiro do Café estiveram em visita à agência da autarquia naquele pôrto, a fim de acompanhar o serviço executado na referida agência, os srs. Nilson Ribas, Garibaldi Reale e Nelson Maculan, diretores da Associação Paranaense de Cafeicultores e da Associação Rural de Londrina.

Os referidos representantes das entidades de classe, após verificarem a perfeita normalidade dos aludidos trabalhos, manifestaram aplausos pela forma de classificação adotada. Desmentindo, assim, as acusações ao IBC. Afirmaram, ainda, aquêles dirigentes classistas que tudo farão no sentido de levar ao conhecimento dos cafeicultores a verdade. Afirmaram também o propósito de induzirem os produtores a enviar seus cafés ao Pôrto de Paranaguá, como medida segura para a venda dos mesmos por preço justo.

DR. BOAVISTA NERY
CLÍNICA MÉDICA
RUA ÁLVARO ALVIM, 21, 14.º and. Sala 1.406 — Têrças, Quintas e Sábados, das 14 às 16 hs. — Tel.: 52-0150. Residência: Tel.: 26-6888.

Américo Brasílico
ADVOGADO
Causas cível e criminais — Av. Presidente Vargas, 435 — 6.º andar — sala 605 — Tel.: 23-0932 ou 38-7081

TIMBAUBA DA SILVA
ADVOGADO - Criminal e perícias. Diàriamente das 12 às 14 horas. TELEFONE: 48-3570

DR. NEWTON MOTTA
MÉDICO
DOENÇAS DE SENHORAS
OPERAÇÕES E PARTOS
Rua Evaristo da Veiga, 35 - sala 1.505 - Tel.: 22-6071

Solda elétrica
DIOGO
Rua Miguel de Frias, 73
ESTACIO

ZYV-47 RÁDIO MINAS 1.080 KLS.
ZYV-46 RÁDIO PAMPULHA 590 KLS.
Dois estilos diferentes na Capital de Minas.. Uma só orientação — RAMOS DE CARVALHO
VEÍCULOS PARA SUA PROMOÇÃO DE VENDAS!
Representantes no Rio:
J. M. FERREIRA REPRESENTACÕES — FONE 42-7837

MOLÉSTIAS SEXUAIS - IMPOTÊNCIA
NOS CASOS INDICADOS — CONSULTA Cr$ 50,00
Tratamento pela hormonioterapia e alta frequência específica da velhice precoce da função sexual no homem e na mulher, irritabilidade, fadiga e insônia, nos casos indicados. Enfermagem a cargo de técnico e profissional diplomado.
CLINICA DR. SANTOS DIAS
RUA SÃO JOSÉ, 50 — 9.º andar — Conjunto 903 — TEL. 32-8230
Horário: diàriamente, das 14 às 19 horas

POLÍCIA (de todo o mundo)

Bogotá: Polícia culpada no atentado ao Governador

TIROS RECEPCIONARAM O GOVERNADOR EM CUCUTA

O Governador de Santander del Norte, na Bolívia, Rodrigo Penaranda Yanez, acusou a polícia, sob suas ordens, de ter permitido a formação de um tumulto, que degenerou num atentado contra sua vida, em Cucuta.

O Governador do departamento fêz sua acusação numa mensagem à Junta Militar do Govêrno, informando a respeito de um ataque a bala de que foi vítima, junto com vários acompanhantes, inclusive sua espôsa. Relata que ao chegar a Cucuta, que há 10 anos vem sendo sacudida por uma violenta política, várias pessoas bloquearam o caminho e dispararam suas armas. — (UP-DC).

Concepcion: Náufragou

Nove camponeses, inclusive uma criança de dois meses, morreram afogados no Rio Bio-Bio, ontem, quando o bote em que viajavam naufragou.

Sòmente 3 ocupantes conseguiram salvar-se, sendo internados no Hospital Central de Concepción. — (UP-DC)

Nova Orleans: Luta fatal

Salvador Cangelossi, pugilista amador de 16 anos, faleceu ontem em consequência de uma lesão na cabeça, sofrida durante a luta que travou contra Joe Lorette, sexta-feira passada, em Nova Orleans.

Salvador foi operado por médicos do «New Orleans Hospital», que tentaram sem resultado, retirar um coágulo do cérebro do pugilista. — (UP-DC)

Gales: Explosão

Violenta explosão fêz ir pelos ares uma fábrica de explosivos de Merioneth, no País de Gales. Quatro pessoas morreram e 12 sofreram ferimentos. — (UP-DC)

Buenos Aires: Segunda bomba

Uma segunda bomba, de grande poder destruidor, explodiu ontem, em frente a uma casa comercial da Avenida Santa Fé, em Buenos Aires, causando a destruição parcial do estabelecimento.

No dia anterior, em frente à mesma casa comercial, outra bomba foi encontrada antes de explodir. (UD-DC)

Belo Horizonte: Desfalque

Foi prêso em Caxias do Sul, e chegou ontem a Belo Horizonte, Nelson Carlos da Cruz, autor de um desfalque de três milhões de cruzeiros, na agência da Caixa Econômica de Ubá, onde exercia a função de contador. (Asap.-DC).

Lisboa: Pinheiros

Mil pessoas e 60 bombeiros lutaram tôda a noite de ontem contra as chamas nas matas de Mondim de Basto, mas não conseguiram evitar que milhares de pinheiros ficassem carbonizados. A destruição das matas, que pertenciam ao Estado, causou um prejuizo superior a 6 milhões de cruzeiros. (ANI-DC)

Paris: Descarrilhamento

Um trem que conduzia 600 integrantes da comitiva britânica da Juventude Trabalhista Católica, após o Congresso da JOC, realizado em Roma, descarrilou ontem, em Saint Dizier, causando ferimentos em 11 moças e 6 rapazes. (UP-DC)

LIMPEZA DE PASSADEIRAS
Forrações — antigamente: Lavagem a mão, resultava num serviço imperfeito. Hoje: Lavagem a sêco, no local com Máquinas Americanas modernas que limpam por igual, sem deixar vestígios e desigualdades ocasionadas pelo trabalho manual — Orçamento sem compromisso.
RUA SANTO AMARO, 121 — TEL.: 25-7756.

APOSENTADORIA PARA COMERCIÁRIO EM 1958

Sairá até outubro, prometeu ontem JK

Afirmando que todo trabalhador tem direito a uma aposentadoria compensadora ao fim de 30 anos de serviço, o presidente Juscelino Kubitschek assegurou ontem que a regulamentação de aposentadoria dos comerciários será aprovada ainda nesta legislatura (até outubro de 1958), já tendo dado instruções nesse sentido aos líderes do Govêrno no Congresso.

A promessa foi feita aos líderes do comércio e das organizações trabalhistas que, em companhia do deputado Brasílio Machado Neto, Presidente da Confederação Nacional do Comércio, entregaram ao Chefe do Govêrno um memorial em que pleiteiam, para todos os trabalhadores, o direito à aposentadoria integral e compulsória aos 55 anos de idade e aos 35 de serviço efetivo.

JUIZES DO TRT

O Presidente da República prometeu ainda aos líderes do comércio estudar com boa-vontade o caso da recondução dos juízes indicados pelas entidades sindicais do comércio para compor o Tribunal Superior do Trabalho, mas cuja representação depende da lista tríplice encaminhada ao Ministro do Trabalho.

A comissão que esteve no Catete foi recebida em audiência pelo Presidente da República, tendo à frente os srs. Fausto Rivera Cardoso e Nelson Mota, dirigentes da Confederação Nacional dos Trabalhadores no Comércio desta Capital, compôs-se dos srs. Euclides Pires e Silvio de Magalhães Couto, diretores da Federação dos Empregados no Comércio do Rio de Janeiro, e representantes do comércio de drogas: srs. Luis A. da França e Alcino H. da Costa, do comércio hoteleiro; José Barbosa de Vasconcelos, representante dos comerciários nortistas, e Luis Magno Vitor, do grupo dos vendedores e viajantes.

REIVINDICAÇÕES

O memorial que os líderes referidos entregaram ao Presidente da República assinala que nove categorias profissionais, sem contar a dos jornalistas, cujo projeto de lei, aprovado pelo Senado, se encontra agora na Câmara dos Deputados, já foram beneficiadas com essa medida.

PRIMEIRA EXPOSIÇÃO DO DISCO

Conferências sôbre música e fonografia, mesas-redondas sôbre problemas da fonografia nacional, concêrtos fonoelétricos, concursos de canto, danças, execução de instrumentos e exposição das últimas novidades em matéria de fonógrafos de alta fidelidade fabricados no Brasil, assinalarão brevemente, nesta Capital, a Primeira Exposição Brasileira do Disco.

A idéia, que foi aprovada pelo Departamento de Turismo e Certames da Prefeitura, terá a colaboração de tôdas as fábricas de discos brasileiras e do comércio fonográfico carioca. Um disco especial, comemorativo, será ofertado às altas autoridades brasileiras e estrangeiras.

SOCIEDADE BRASILEIRA DE ALERGIA

A S.B.A. convida seus associados e a classe médica, para assistirem à conferência que será presidida em sua sede na Av. Churchill 97, Sindicato dos Médicos, hoje, às 21 horas, pelo ilustre alergista norte-americano, dr. Léo Criep, sôbre "Patogenia e Tratamento da cefaléia vascular crônica".

LICEU IMPÉRIO
CURSOS DE CORTE, COSTURA E INTERPRETAÇÃO
ACEITAM-SE ENCOMENDAS DE MOLDES
Ensina-se a confeccionar cintos retos e anatômicos em apenas 3 aulas
Largo de S. Francisco de Paula, 26 - 12.º - ap. 1.220
(Edifício Patriarca)
Informações: CONCHITA. Telefone: 27-7157

Curso Para Massagistas
Escola de Massoterapia
Acham-se abertas as inscrições na Escola para massagistas, devendo as aulas se iniciar dia 1.º próximo. Aulas diurnas e noturnas, em dias alternados, em Copacabana. Os candidatos não habilitados ao Curso, poderão inscrever-se na Rua Senador Dantas, n. 118-C — 6.º andar — sala 613, tel. 22-7077 (Ed. Liceu Literário Português); diàriamente de 8 às 12 horas. Será cobrada apenas uma módica taxa mensal.

Seabra . . .

(Conclusão da 4.ª pág.)

O relator manifestou-se favorável à maioria das inovações propostas, as quais, entretanto, não modificam substancialmente o projeto. Visam apenas a aperfeiçoá-lo.

COMISSÃO DE ECONOMIA

Reuniu-se, igualmente, a Comissão de Economia, que aprovou o projeto que dispõe sôbre a remuneração de descanso de que trata a Lei n. 605, de 5 de janeiro de 1949, aos empregados que percebem remuneração sob forma de comissão desde que trabalhem em serviço interno da emprêsa; e que modifica as normas para o funcionamento da Caixa de Pesca. Os pareceres referentes aos dois projetos foram de autoria do sr. Gomes de Oliveira.

Cabelos brancos?
Orf-Léne
está mais caro, mas
TINGE MELHOR

CARTEIRA DE IDENTIDADE DE SAÚDE EM 58

Até o fim do ano terá início a distribuição das Carteiras de Identidade de Saúde documento instituído pelo Ministério da Saúde e destinado a facilitar o diagnóstico e tratamento de moléstias, orientando os médicos quanto ao passado clínico dos pacientes.

De grande utilidade — conforme o DC teve oportunidade de anunciar em sucessivas entrevistas, iniciando o movimento para a sua adoção em todo o país — mediante tal carteira mesmo os doentes cuja rusticidade não permitir que se expresse com clareza ao facultativo, quanto aos seus males, terá tratamento mais bem orientado.

GRANDE IMPORTANCIA

Na Carteira de Identidade de Saúde cada enfermidade ou intervenção cirúrgica será registrada, constituindo, assim, um meio de comunicação entre os médicos de todo o país.

FLORA MEDICINAL

DIRAJAIA
Expectorante indicado nas bronquites e nas tosses por mais rebeldes que sejam.

LUNGACIBA
Poderoso tônico amargo, ativa o órgão digestivo, combatendo as diarréias e o catarro intestinal, estimulando o apetite.

JURUPITAN
Combate as cólicas e as congestões do fígado, os cálculos hepáticos e a icterícia.

CHA' MINEIRO
Indicado contra reumatismo gotoso e artritismo, moléstias da pele, e, por ser muito diurético, nas doenças dos rins.
Vendem-se em tôdas as drogarias e farmácias. Peçam grátis nosso catálogo científico.
J. Monteiro da Silva & Cia.
193, Rua 7 de Setembro, 195
Telefone: 23-2726
RIO DE JANEIRO

CONCLUSÕES DA 1.ª PÁGINA

Todos os recursos...

ros casos de gripe foi registrado em Lisboa e na cidade do Pôrto. Segundo a nota oficial a respeito, a "asiática" foi trazida da África por passageiros do navio "Moçambique", que chegou a Lisboa no dia oito dêste mês.

COMO EVITAR A "ASIATICA"

São as seguintes as medidas individuais aconselhadas pela Seção de Assistência Social do Ministério do Trabalho para evitar a contaminação da "asiática":

1.º — Agasalhar-se contra a umidade excessiva.

2.º — Não abusar de líquidos muito gelados e não bebê-los com rapidez.

3.º — Alimentar-se bem, procurando incluir no seu cardápio carne, leite, ovos, manteiga, legumes e frutas frescas.

4.º — Evitar o uso de copos, talheres, toalhas e outros objetos, que tenham sido recentemente contaminados por uma pessoa gripada.

5.º — Dormir 8 horas por noite, em aposentos bem ventilados.

6.º — Manter o corpo, principalmente a bôca e a garganta, em perfeito asseio.

7.º — Diminuir o uso do cigarro, a fim de não ser sacrificado em demasia, o aparelho respiratório.

8.º — Evitar bebidas alcoólicas.

9.º — Abolir o abraço e o apêrto de mão.

10.º — Evitar as aglomerações, principalmente em locais fechados: cinemas, teatros, etc.

11.º — Evitar contato com gripados.

12.º — Não escarrar no chão.

13.º — Não espirrar nem tossir, sem a devida proteção do lenço, diante de outras pessoas.

14.º — Isolar-se na própria residência a primeiros sintomas da doença, conservando-se no leito. Esta medida tem duplo fim: o de abreviar a cura, evitando também possíveis complicações, e o de impedir a disseminação da moléstia.

U.D.N. perplexa...

o assunto numa reunião do diretório nacional e da bancada, na próxima semana, já com a presença do sr. Armando Falcão, que viajou ontem para o Ceará, de onde voltará na terça-feira. Acredita-se que o PSD procurará contornar também a questão, designando uma comissão de juristas da casa para opinar sôbre a emenda e suas consequências legais.

NÃO DÁ PARA 58

De qualquer forma, acentua-se nos diversos setores partidários que a emenda Falcão não será eficaz para o próximo pleito, cabendo, portanto decidir desde já o problema da reforma eleitoral proposta pelo PSD. E não seria eficaz a emenda Falcão, ainda que aprovada por dois terços das duas Casas do Congresso, por não ser ela auto-aplicável, exigindo a elaboração de uma longa lei que compreenda desde a organização dos partidos até o sistema de captação e apuração de votos.

FALCÃO HONRADO

Antes de viajar para o Ceará, o sr. Armando Falcão declarou-nos que se sentia honrado com o fato de ter a UDN designado algumas das suas mais importantes figuras para examinar sua emenda. Acrescentou que não é hostil à extensão do voto às praças de pré, estando disposto a subscrever uma nova emenda nesse sentido.

A NOTA DA UDN

E' a seguinte a nota oficial da UDN:

"O Diretório Nacional da UDN resolveu, hoje reunido, sob a presidência do senador Juraci Magalhães, criar uma comissão integrada pelos senadores Vilas-Boas e Freitas Cavalcanti, pelos deputados Milton Campos, Carlos Lacerda, Prado Kelly, Rafael Cincurá e Cardoso de Menezes, para proceder ao exame da grave emenda constitucional, que estende aos analfabetos o direito do

JK à Maioria . . .

na Câmara, testes de comparecimento e de eficiência da Maioria no combate à obstrução.

MOÇOS RECLAMAM

As dificuldades do sr. Vieira de Melo decorrem da atitude de elementos da "ala moça", novamente desejosos de ampliar sua influência política no Govêrno. A colaboração dos referidos elementos na campanha obstrucionista estaria relacionada a uma melhoria de relações do Catete com a "ala moça".

Consta, a propósito, que alguns próceres da corrente renovadora do PSD dirigiram-se em telegrama ao sr. José Maria de Alkmim solicitando-lhe ajuda e orientação na atual emergência. Alegam os referidos próceres que o sr. Benedito Valadares retomou a ascendência no comando da política pessedista com graves prejuízos para a "ala moça".

RAIOS X
DR. VICTOR CÔRTES
Exames radiológicos em residências
TOMOGRAFIAS
Diàriamente das 9 às 11 e das 14 às 17 horas
Rua Araújo Pôrto Alegre, 70 — 9.º andar
Tel.: 22-5330

Maioria reage . . .

mesmo ímpeto que vinha sendo empregado nas sessões anteriores, fracassando, apenas, em consequência do comparecimento maciço dos senadores da Maioria.

Escândalo . . .

dia 16 de setembro de 1955, no "Sherry's Bar".

DEFESA DE MAUREN

Uma testemunha inesperada, o ex-sub-administrador do teatro chinês "Grauman" Bob Scofield, surgindo espontaneamente perante o tribunal, declarou-se disposto a afirmar sob juramento que o artigo sôbre a atriz Mauren O'Hara (que teria entrado num cinema com um homem em 1954, comportando-se de maneira imprópria) foi pura invencionice.

VINTE SUINOCULTORES BRASILEIROS VISITARÃO OS ESTADOS UNIDOS

Entendimentos entre o Conselho Coordenador do Abastecimento e o Escritório Técnico de Agricultura acabam de ser concluídos visando o envio, aos Estados Unidos de um grupo de 20 industriais e criadores que se familiarizarão com as atividades ligadas à suinocultura naquele país.

Da viagem de estudos, que se realizará pròvàvelmente em Março do próximo ano, participarão criadores e industriais do Rio Grande do Sul, Santa Catarina, Paraná, São Paulo, Minas Gerais e Goiás, cabendo ao Conselho Coordenador do Abastecimento, juntamente com o Ministério da Agricultura e entidades da classe suinocultora do país, a seleção do aludido grupo.

CURSO DE HIGIENE MENTAL E NOÇÕES DE PSICANÁLISE

Às 18,30 horas de hoje, quinta-feira, terão prosseguimento no auditório do Ministério da Educação e Cultura as aulas do curso gratuito de "Higiene mental e Noções de Psicanálise" ministradas semanalmente pelo prof. Luiz Fraga. As inscrições ainda podem ser feitas, diàriamente no sétimo andar da ABI, com o sr Júlio ou à rua Senador Dantas 76, quarto andar, entre 14 e 17 horas.

ASPECTOS DO PROBLEMA DO PETRÓLEO

Sob o título acima será realizada às 17 horas de amanhã, dia 30, na Avenida Beira-Mar, 436 13.º andar sede do Conselho Nacional de Geografia, uma palestra geográfica promovida por êsse orgão do I. B. G. E.

O conferencista será o Dr. Plínio Cantannede. Após a conferência, haverá debates.

A entrada é franqueada a todos quantos se interessam pelo assunto.

Montepio . . .

(Conclusão da 12.ª pág.)

ção do prédio se submeteu, em todo o seu decurso, à fiscalização do Serviço de Engenharia daquele órgão, visando a nomeação agora da comissão, exclusivamente, o exame do cumprimento das cláusulas do contrato firmado com a firma empreiteira, para a competente liquidação.

Últimas do Esporte

Reação de São Paulo contra Flavio Costa

SÃO PAULO, 28 (ASAPRESS) — Tem dado motivo a muitos comentários nos meios esportivos a atitude do técnico Flavio Costa, concedendo entrevistas e declarando-se treinador da seleção brasileira que disputará, em 1958, na Suecia, a Taça do Mundo.

O fato causa extranheza uma vez que o supervisor Paulo Machado de Carvalho está elaborando juntamente com uma comissão integrada por desportistas idoneos, um plano visando a corrigir erros e falhas cometidas em campanhas passadas.

FRACASSADO

Ora, segundo informou a reportagem, Paulo Machado de Carvalho ignora a indicação do técnico Flavio Costa, que deveria partir dele e do Conselho Técnico de Futebol da C. B. D. E' lamentável que aconteça esse fato pois já começa a se esboçar violenta reação nos meios esportivos. Não é possivel que se entregue a direção técnica da equipe nacional, a um elemento fracassado em outros certames dessa natureza e que pode ser considerado como superado em matéria de treinamento de seleção e mesmo de clube, como aconteceu no Vasco da Gama, e recentemente no Futebol Clube do Porto. O que é preciso é que o sr. Silvio Pacheco esclareça a quem pertence a responsabilidade desse ato, a fim de que seja apontado ao público esportivo como verdadeiro sabotador do futebol brasileiro.

MORREM ONZE REBELDES PARA CADA FRANCÊS

PARIS, 28 (UP-DC) — O Ministro da Defesa francês, André Morice, disse hoje que para cada soldado francês morto ou ferido na Argélia os nacionalistas perdem 11 de seus homens. Falando pelo rádio, Morice disse que em 1956 a relação era de 8 rebeldes para cada francês que caía.

Morice não forneceu dados sôbre as baixas francesas e rebeldes na Argélia, porém René Laroste, Ministro para a Argélia, disse, na semana passada, que as baixas dos argelinos são agora de 800 homens por semana.

Disse ainda Morice que as baixas francesas, no ano passado, foram de menos de um por cento das fôrças da França na Argélia. Calcula-se que a França tem atualmente cêrca de 400.000 soldados na Argélia.

Finalmente, o Ministro disse que ùltimamente triplicou o número de rebeldes que depõem as armas e se passam para o lado da França e que se reduziu em um têrço a porcentagem de muçulmanos que desertam dos regimentos franceses. A porcentagem era de 1,8, segundo Morice.

CLINICA DE CRIANÇAS
Dr. Erly Bon Cosendey
Com 2 anos de prática dos Hospitais dos E. Unidos
RUA JÚLIO DO CARMO, 9
2as., 4as. e 6as., de 8,30 às 10,30 hs. — Tel. 43-1458

ANIVERSÁRIO DA ÉPOCA

Constituiu uma bela festa nos meios publicitários da capital o coquetel com que a Emprêsa de Propaganda Época comemorou o 20º aniversário de sua fundação, bem como a inauguração de suas novas instalações na Avenida Presidente Vargas, 309, 3º andar. Ali compareceram homens de propaganda, dos jornais ao lado de amigos e clientes daquela prestigiosa emprêsa, numa reunião agradável. — O flagrante acima apresenta um detalhe da festa com o dr. Frederico Graf, Diretor da Época, cercado de amigos, que levaram as suas congratulações a esta dupla comemoração

Exportação de Óleo Combustível

A Petrobrás esclarece:

"A imprensa desta Capital e, principalmente, a imprensa da Cidade de São Paulo, vêm noticiando, nos últimos dias, de modo nem sempre justo e adequado à realizadade dos fatos, a exportação, que a PETROBRAS tem feito, de óleo combustível de alto ponto de fluidez, para o Uruguai e para alguns mercados europeus.

Cumprindo o dever de manter a opinião pública do país devidamente informada a respeito da sua atuação, a PETROBRAS comunica que:

1 — O extraordinário aumento de produção que vem ocorrendo nos campos de petróleo do Recôncavo Baiano, aliado ao fato de que a PETROBRAS tem como finalidade essencial encontrar e produzir petróleo para o Brasil, levou a Direção da Companhia a optar entre impedir o crescimento da produção dos campos baianos e colocar as quantidades crescentes dêsse petróleo nas suas refinarias.

2 — A Refinaria de Mataripe, projetada para processar óleo da Bahia, já vinha funcionando no máximo da sua capacidade e refinando mais de 6.000 barris por dia. A Refinaria Presidente Bernardes, que trabalhava exclusivamente com petróleo importado, passou a receber, a partir de setembro de 1956, a parte da produção de petróleo baiano que excedia à capacidade de refinação de Mataripe.

3 — O petróleo da Bahia — como, aliás, o petróleo de Nova Olinda e o petróleo recém-descoberto em Alagoas — é de base parafínica.

4 — As refinarias existentes no Brasil foram planejadas, projetadas e construídas em uma época em que a produção dos campos da Bahia era pequeníssima e não se tinha ainda uma noção clara de quais as quantidades de petróleo que dêsses campos se poderia extrair no futuro. Era mesmo pensamento dominante que as possibilidades de desenvolvimento de tais campos seriam muito reduzidas. Em consequência, com exceção da Refinaria de Mataripe — localizada junto dêsses campos e projetada para refinar êsse óleo — tôdas as demais refinarias nacionais foram construídas pensando-se em refinar nelas petróleo importado.

5 — Isso não significa que as refinarias do país não possam processar o óleo da Bahia, mas significa que elas, quando processando tal petróleo, produzem um óleo combustível de alto ponto de fluidez. Assim se considera o óleo combustível que necessita ser mantido a temperatura elevada para se conservar líquido, o que, deixado em temperaturas mais baixas, se torna pastoso, e não fluido.

6 — Além dêsse inconveniente — fàcilmente removível pelo simples aquecimento das instalações de estocagem — o óleo combustível resultante do petróleo baiano sòmente apresenta qualidades positivas e vantagens: o seu teor de enxôfre é baixíssimo e, pràticamente, não contém outras substâncias corrosivas, o que o torna superior à maioria dos óleos combustíveis importados.

7 — Como o óleoduto Santos-São Paulo, as Companhias distribuidoras e o parque industrial paulista não estivessem aparelhados, com sistema de aquecimento adequado, para o transporte, o recebimento e o uso dêsse óleo combustível de alto ponto de fluidez, a PETROBRAS tomou as seguintes providências:

a) — promover a adaptação do óleoduto, das Companhias distribuidoras e de alguns grandes consumidores:

b) — promover a exportação, para mercados exteriores, dos excedentes da produção dêsse óleo combustível, até que aquela adaptação se completasse.

8 — A deliberação tomada pela PETROBRAS, no sentido de permitir o natural desenvolvimento da produção dos campos da Bahia — apesar do pequeno inconveniente representado pela produção de óleo combustível de alto ponto de fluidez — se justifica plenamente pela simples análise dos benefícios trazidos à economia nacional pela colocação do petróleo baiano na Refinaria Presidente Bernardes. Realmente, de 1.º de outubro de 1956 até 15 de agôsto corrente, foram processados por aquela refinaria 4.107.356 barrís dêsse óleo. Considerando-se que a PETROBRAS vem importando petróleo estrangeiro ao preço médio de US$ 3.15 por barris, verifica-se que a economia de divisas para o país, além dos benefícios auferidos pela produção de derivados resultantes do óleo baiano, foi de US$ 12,938,171.40. Isso significa que o Brasil deixou de importar, e portanto de gastar moeda estrangeira, num vulto realmente apreciável.

9 — Por outro lado, a exportação de óleo combustível de alto ponto de fluidez para o exterior se tem feito aos preços normais vigentes no mercado internacional para mercadorias do mesmo tipo. Assim, as vendas feitas para o Uruguai se basearam nas cotações vigentes nos portos da Venezuela, para o óleo combustível semelhante, na data de cada embarque, e as exportações para a Europa se basearam, também, expressamente, nas cotações em vigor na Costa do Gôlfo do México, na data da chegada de cada navio ao pôrto de destino. Nenhuma procedência tem, portanto, a afirmação de que havia "um prejuízo de cinco dólares por tonelada (ou seja, 10% sôbre o preço do custo)", por isso que o óleo combustível está sendo vendido pelo preço FOB equivalente ao da cotação internacional, que é de cêrca de 17 dólares por tonelada, e não de 50 dólares por tonelada como, errôneamente, se noticia.

10 — A exportação de óleo combustível feita em caráter excepcional e transitório, sòmente enquanto se aparelhava o mercado nacional para recebê-lo e consumí-lo, longe de ser lesiva aos interêsses nacionais, foi a consequência do aproveitamento do petróleo baiano na Refinaria Presidente Bernardes — sumamente benéfica ao país como acima ficou esclarecido — e teve, ainda, a vantagem imensa de demonstrar, pela aceitação que êsse óleo combustível encontrou no mercado exterior, a ótima qualidade do mesmo e a conveniência de que as indústrias de São Paulo se aparelhem para consumi-lo. A Light, aliás, já se adaptou, preparando os tanques de estocagem da grande "Usina Termoelétrica Piratininga" para receber o óleo combustível de alto ponto de fluidez produzido pela Refinaria Presidente Bernardes e consumi-lo em grande escala.

Prestando êsses esclarecimentos à opinião pública do país, a PETROBRAS reitera o seu propósito de continuar empregando os seus melhores esforços para corresponder à expectativa do povo brasileiro, que já percebeu, certamente, como as campanhas movidas contra a Companhia se intensificam na proporção do êxito alcançado pela exploração nacional do petróleo".

SÃO JOSÉ DOS CAMPOS — CAMPOS DE JORDÃO —
Ônibus diários e diretos para São José dos Campos e dando ligações com Campos de Jordão. Admire o progresso de São José e goze as delícias de Campos de Jordão.
Informações e venda de passagens — Estação Rodoviária — Praça Mauá — (balcão da administração: Tel. 23-3414). Em São José dos Campos — Bar Santa Helena — Rua 15 de Novembro, 112 — Tel.: 442. Aceitam-se encomendas e alugamos ônibus especiais.

Sociedade União Internacional Protetora Dos Animais
(SUIPA)
PROTEGEI OS ANIMAIS ABANDONADOS
conhecida Oficialmente de Utilidade Pública
Mensalidade Minima: Cr$ 5,00
AVENIDA 29 DE OUTUBRO, 1779
TELEFONE: 29-0325

O PRESIDENTE FOI OUVIR PIANO

Acompanhado de d. Sara Kubitschek, o Presidente da República compareceu ontem ao Teatro Municipal e aplaudiu demoradamente os finalistas do Concurso Internacional de Piano, notadamente o belga Claude Albert Coppens, que pareceu merecer a preferência presidencial.

Penetra ontem não entrou: Municipal

Diversos bilhetes falsos foram apreendidos ontem à noite na portaria do Teatro Municipal, por ocasião das provas finais do Concurso Internacional de Piano do Rio de Janeiro, enquanto uma guarnição da Polícia Municipal cercava todo o teatro, impedindo a entrada de "penetras", como nos dias de Carnaval.

Dia 2, segunda-feira, à noite, no Palácio do Catete, os dois concorrentes que travarão hoje a sensacional luta musical em disputa do título internacional de piano, darão um recital em homenagem ao presidente Juscelino Kubitschek.

EM SÃO PAULO

Os doze concorrentes que disputaram ontem as provas finais participarão de um Festival Internacional de Piano que se realizará em São Paulo no próximo mês de setembro.

O PESCOÇO

Por determinação do Júri do Concurso, o norte-americano Agostin Anievas concorreu ontem, pois não pôde tocar na quarta-feira passada, por causa da falta da parede cústica e por achar que o piano não estava na posição adequada obrigando-o a voltar o pescoço a tôda hora para a orquestra.

Também o representante da Hungria, Tomas Varsary, que não pôde exibir-se quarta feira, por estar gripado, concorreu sòmente ontem, e assim mesmo com 38º de febre.

BRASILEIRO, O MELHOR

Em rápida entrevista ao DIARIO CARIOCA, minutos antes de se exibir, a argentina Martha Pariente afirmou, em seu camarim ser o brasileiro Nelson Freire o melhor pianista do concurso, não pela sua idade, mas pelo talento.

— Estou aqui possuída pela arte, sem interêsse algum em vencer o concurso. Aliás — prosseguiu — isto não é um concurso e sim, um conjunto de pianistas que estão a fazer música.

PELA ORDEM

Foi a seguinte a ordem de entrada dos pianistas que se exibiram ontem: 1.º) — Serge Dorensky, russo (Rachmaninoff); 2.º) — Giuseppe Postiglione, italiano (Schumann); 3.º) — Fernando Lopes, brasileiro (Brahms); 4.º) — Michail Voskressenki, russo, (Chopin); 5.º) — Martha Pariente, Argentina, (Beethoven); 6.º) — Claude Albert Coppens, belga, (Villa-Lobos); 7.º) — Tomas Varsary, húngaro, e, por último, Agostin Anievas, dos Estados Unidos.

CONVÊNIO ENTRE IPASE E UB

A fotografia é da solenidade em que foi firmado o convênio IPASE-UB. Nela aparecem o Presidente do IPASE (falando), o sr. Salvador França Jr., Diretor do Departamento de Assistência do IPASE, e o dr. Genynson Amado, Diretor do HSE

IPASE e UB juntos pesquisarão virus

Para pesquisar e estudar, conjuntamente, em laboratórios especializados do Instituto de Microbiologia, as enfermidades produzidas por virus em doentes internados no Hospital dos Servidores, foi firmado um convênio entre o IPASE e a Universidade do Brasil, representados, respectivamente, pelo sr. Paiva Muniz, presidente da autarquia, e o sr. Pedro Calmon, Magnífico Reitor da U.B.

O convênio ora firmado marca uma nova fase no campo das relações médico-científicas da América do Sul, pois é a primeira vez que se propõem a trabalhar juntos pesquisadores puros e médicos (clínicos) militantes.

O CONVÊNIO

Pelo convênio firmado, estarão articulados o Hospital dos Servidores do Estado, do IPASE, dirigido pelo dr. Genyson Amado, e o Instituto de Microbiologia, da U.B., sob a direção do prof. Paulo de Góis, com o fim de pesquisar e estudar conjuntamente, em laboratórios especializados do Instituto de Microbiologia, as enfermidades produzidas por virus em doentes internados no HSE.

ANTECEDENTES

As relações técnico-científicas entre o Hospital do IPASE e a Universidade do Brasil datam de 1954, quando foi assinado, por iniciativa do então e atual diretor do HSE, dr. Genyson Amado, um convênio entre o Instituto de Biofísica da UB, dirigido pelo prof. Carlos Chagas Filho, e o Hospital do IPASE, para a aplicação de rádio-isótopos.

Querem livre sua área de servidão

Um apêlo ao Prefeito, para que mande sustar a construção de um edifício cujo projeto fecha a área de serviço particular dos prédios 1.115 e 1.120 da Avenida Copacabana, foi feito ontem, no Palácio Guanabara, por um grupo de moradores ameaçados, de que se fêz porta-voz o major Klécius («Maria Candelária») Caldas, conhecido compositor de música popular.

Segundo os queixosos, a licença, concedida há 20 anos pela Prefeitura à firma construtora para levantar o primeiro de uma série de edifícios de 15 andares, preservera justamente o recuo que permitiu aos prédios vizinhos o ajardinamento da área de entrada que a construção do novo imóvel ameaça invadir.

PRAÇA D. SARA

Pedindo ao sr. Negrão de Lima que determine o imediato exame do problema, o major Klécius Caldas sugeriu também, caso seja considerada legítima a pretensão dos moradores dos edifícios Néder e Andraus, a construção de um «play-ground» na área ajardinada, formando-se assim uma verdadeira praça, a que os moradores estariam dispostos a dar o nome de Sara Kubitschek.

O Prefeito prometeu dar ao caso uma resposta definitiva dentro de poucos dias. Além do major Klécius e do advogado Ari Medici Ribeiro, patrono da causa, integraram a comissão que foi ao Guanabara os srs. Álvaro Pinto de Oliveira, Hugo Cintra, Aldo Tavares, João P. Miranda, Mário Espósito, Calil Minessi e os capitães Tôrres Homem e Amândio Magalhães.

Dinheiro há para pagar excedentes

O pagamento do débito referente aos excedentes dos colégios primários municipais que foram matriculados nos estabelecimentos particulares de ensino, será coberto com o crédito de Cr$ 56 milhões que o sr. Negrão de Lima acaba de abrir na Prefeitura.

Tal notícia foi dada pelo próprio Governador da Cidade a uma comissão de diretores de escolas particulares, em presença dos Secretários de Educação e de Finanças. Acrescentou o Prefeito que o caso dos internados continua em estudos, por não haver sido encontrada ainda compensação para a abertura do respectivo crédito, devendo o assunto ser resolvido dentro de poucos dias.

Diario Carioca

O MÁXIMO DE JORNAL NO MÍNIMO DE ESPAÇO

Rio de Janeiro, quinta-feira, 29 de agôsto de 1957

Assembléias dirão se aceitam a base

O Presidente do Tribunal Regional do Trabalho sugeriu ontem a banqueiros e bancários que concordassem em fixar um aumento salarial na base de 30%, com o mínimo de 1.400 cruzeiros e o máximo de 4 mil, a partir do dia 1.º do último mês de julho.

Os dirigentes dos sindicatos de banqueiros e bancários, porém, comunicaram ao Presidente do TRT que não poderiam aceitar ou recusar essa proposta antes de consultarem suas assembléias. O sr. Amaro Barreto, Presidente do TRT, então, convocou nova audiência para a quinta-feira da próxima semana.

DEBATES

Os membros da Comissão Executiva Nacional dos Bancários reuniu-se, ontem à noite, para debater a situação geral da campanha, com base na proposta conciliatória formulada pelo Presidente do Tribunal Regional do Trabalho.

Os líderes bancários cariocas consideram provável a realização da assembléia no próximo dia 4 de setembro, véspera da audiência de conciliação convocada pelo TRT.

OS BANQUEIROS

Logo após a audiência de conciliação, a reportagem do DC procurou saber dos banqueiros se a proposta do TRT podia ser considerada aceitável pelo sindicato patronal. O sr. Inar Dias Figueiredo, Presidente do Sindicato dos Bancos do Rio de Janeiro, declarou que não poderia adiantar o pensamento de seus colegas banqueiros, que será externado em assembléia geral.

ESTATÍSTICA

Antes da audiência de conciliação, uma comissão de bancários estêve no Serviço de Estatística e Previdência do Trabalho, onde conseguiu os índices sôbre o aumento do custo de vida verificado no período de março de 1956 a junho de 1957. O SEPT informou que o aumento do custo de vida nesse período foi de 34,10%, cabendo à alimentação 24,71%, à habitação 36,35%, à higiene 43,82%, ao vestuário 31,59%, aos transportes 72,44%, à luz e combustíveis 54,80%.

VERDADES DE SEGOVIA DÃO EM PROCESSO

Por ter sugerido ao compositor e maestro Villa-Lôbos o emprêgo de todos os adjetivos, à exceção dos elogiosos, na qualificação de procedimento do sr. Guimarães Martins, que acusara o autor das "Bachianas" de ter plagiado Catulo da Paixão Cearense, o famoso concertista de guitarra espanhol Andrés Segovia está sendo processado por injúria.

Interpelado ontem pelo juiz da 15a. Vara Criminal, Segovia reconheceu como sua a carta em que aconselhou Villa-Lôbos a repelir com energia as acusações do sr. Guimarães Martins, proprietário dos direitos autorais de Catulo.

Professôras irão trabalhar grátis

Cêrca de 800 professôras primárias da PDF, admitidas como estagiárias, deixarão de perceber seus vencimentos a partir de 1.º de setembro próximo, se a Câmara dos Vereadores não aprovar o crédito suplementar da verba já totalmente esgotada, solicitado pelo prefeito Negrão de Lima pela Mensagem n.º 2, de 20 de março último.

A admissão dessas professôras, feita no início dêste ano, visou a atender de pronto, com os recursos disponíveis, ao grande número de crianças sem mestres, havendo, por ocasião daquelas nomeações, salientado o Prefeito a precariedade da verba, solicitando imediatamente o necessário refôrço, bem como autorização para admitir as professôras nas tabelas de extranumerário.

DRAMA DAS MESTRAS

As admissões, segundo o despacho do Prefeito na época, revestiam-se de alto e urgente interêsse público, de vez que se tratava de normalistas (depois diplomadas) formadas em curso intensivo promovido pela Administração e que aguardavam sua admissão há mais de um ano, tornando-se indispensáveis às escolas primárias, a fim de reduzir o número de matrículas não concedidas.

Admitidas a título precário (como extranumerárias tarefeiras), propôs logo o Prefeito a regularização do assunto em lei, aguardando até agora o crédito solicitado.

TRÊS CAMINHOS

Não suplementada a verba, só restavam três soluções ao Prefeito: dispensa sumária das professôras, aplicação do art. 46 do Código de Contabilidade Pública, para que, independentemente de saldo na verba se continue o pagamento, ou suspensão do pagamento, com ou sem interrupção do exercício. Preferiu o sr. Negrão de Lima o segundo caso da terceira solução (suspensão do pagamento sem interrupção do exercício), considerando a extensão das consequências do ato a praticar no primeiro caso, em plena metade do ano letivo, a incerteza da aplicabilidade do art. 46 do Código para o segundo caso (continuação do pagamento independentemente de saldo na verba), por último a drasticidade da suspensão do pagamento e do exercício, concomitantemente, acarretando ainda uma solução de continuidade na prestação do serviço público.

Montepio cumpriu prescrição legal

— E' totalmente destituída de fundamento a conclusão de que a nomeação de comissão para proceder a uma inspeção em imóvel construído pelo Montepio dos Empregados Municipais na Rua Carolina Machado, 1.740, e destinado à venda a seus contribuintes, teria sido tomada por constar não terem sido observadas, na referida construção, as prescrições legais.

Essa declaração, feita pelo Diretor do Montepio, foi acrescida da informação de que a constru-

(Conclui na 11ª página)

Posseiros contra lepra em Brasília

Pequenos lavradores e posseiros da fazenda «Brasília», próxima à Estação de Paciência, em Santa Cruz — comprada pela Prefeitura, em 1951, para ali construir a Colônia de Lepra do Distrito Federal — não desejam ser desalojados, tendo nesse sentido enviado um memorial ao embaixador Negrão de Lima, que o encaminhou aos órgãos competentes.

Em favor dos intrusos já corre, na Câmara dos Vereadores, projeto de lei determinando o loteamento da área para entrega aos ocupantes. Ocorre ainda que, por ocasião da aquisição do terreno pela Municipalidade, houve protesto geral contra a localização da Colônia, por motivo da proximidade de centros populosos como Santa Cruz e Campo Grande.

SITUAÇÃO INSTÁVEL

Não havendo a PDF chegado a iniciar as obras de construção do hospital, e permanecendo uma situação de dúvida quanto à sua efetivação, resolveram os posseiros da Fazenda «Brasília» recorrer ao Prefeito, através do memorial assinado por mais de mil interessados.

PODE FICAR NO PAPEL A LEI DE COTRIN NETO

OURICO NÃO TEM SAUDADES

Já na janela do barraco número 1, que substituiu o antigo, consumido pelo fogo, o trabalhador Ourico, mulher e filhos olham a paisagem da favela destruída, sem saudade alguma

Morro mais azul de barraco novo

— Uma pipa d'água e uma lona grande para o refeitório improvisado do Morro Azul, pelo amor de Deus, senhor Prefeito» — Êsse o apêlo feito, ontem, através do DIARIO CARIOCA pelo padre Paulo da Igreja Santíssima Trindade, afirmando que já foram entregues nada menos de 24 barracões — contando com 12 de ontem à noite — aos favelados vítimas do incêndio de sexta-feira passada.

— Os trabalhos, disse o padre Paulo, continuarão hoje, porém em marcha mais reduzida, porque se esgotou o período de liberdade dado pelos patrões aos operários para a reconstrução de seus lares. Assim, êsse serviço só poderá ser feito depois das 16 horas, quando os operários voltarem do trabalho.

DE TODOS OS BAIRROS

Segundo afirmou o vigário da Santíssima Trindade, chegaram ontem àquela igreja, roupas e mantimentos de diversos bairros da cidade como do Grajaú, Ramos, Ipanema e, até mesmo, de Niterói, de sorte que os mantimentos enviados para a cozinha dos Expostos da Fundação Romão de Matos Duarte darão para mais três dias.

— Desde as 7 e meia da manhã, até às 23 horas, são distribuídos sapatos, costumes, roupas de cama e mesa, utensílios domésticos a pais e mãe de família pelas moças da redondeza, que vieram nos ajudar, não ficando nenhum favelado desprovido de vestimenta.

MARIO DEU 400 LARANJAS

Afirmou o padre Paulo que o barraqueiro do Mercado Municipal de nome Mário, doou ao "Comitê do Morro Azul", cêrca de 400 laranjas. Uma padaria da Rua Senador Vergueiro, manda diàriamente 200 pães para os favelados.

Necessitamos agora, é de um caminhão para buscar os donativos das pessoas que se comunicaram conosco e de uma lona para cobrir o nosso "refeitório" improvisado, mas principalmente, de uma pipa dágua, o que é indispensável para a higiene.

MAQUINA COM A HEROINA

Falando ao DIARIO CARIOCA a heroína de apenas 15 anos de idade, Maria Izis Garbaj, que no dia do incêndio, salvou seis crianças, afirmou que tem em sua casa uma máquina de costura, que conseguiu também salvar do fogo e que está à disposição da proprietária.

Ressaltou a moça o trabalho do marceneiro Antonio Peixoto, que estava trabalhando no teatro de fantoches do Clube Infantil S. Paulo e hoje se encontra na cozinha daquele clube, preparando a comida para as 35 mães com seus respectivos filhos ali alojados.

DA CABEÇA AOS PÉS

As crianças receberam na Igreja Santíssima Trindade 3 camisas, 3 calças, 1 pijama, 4 pares de meias, 1 sapato, 1 "short": as meninas: 2 vestidos de verão, 1 de lã, 3 calcinhas, 2 combinações, 1 pijama e um casaco de lã, enquanto os homens recebem: 1 terno, 2 camisas esporte, 3 cuecas, 4 meias, 1 "short", 1 "sweter", 1 par de sapatos, 1 pijama e 2 camisas olímpicas. As mulheres: 3 calças, 2 combinações, 2 vestidos, 1 robe, 1 saia, 3 blusas e 1 casaco de lã.

Cada família (de acôrdo com o número) ganhou também 1 toalha de banho 1 lençol, 2 fronhas, 1 colcha, 1 toalha pequena e uma outra de mesa, além de utensílios de cozinha.

Construtores fazem pressão

A esperança de que a revisão da lei 6.000 (Código de Construções), prometida pelo prefeito Negrão de Lima, anulará os efeitos da lei 894, que determina a construção de garagens em todos os edifícios e fixa a área mínima de 60 metros quadrados por apartamento, foi exposta, ontem, ao DC, pelo engenheiro Haroldo Lisboa da Graça Couto, Presidente do Sindicato da Indústria de Construção Civil.

— A lei 894, garantindo uma garagem para cada apartamento de oito cômodos, nos bairros, e uma garagem por dois conjuntos de salas, no centro da cidade, encarecerá os preços dos imóveis enormemente, pois os subterrâneos não serão mais suficientes, tendo-se de lançar mão do andar térreo, a fim de satisfazer a exigência legal» — declarou o sr. Graça Couto, argumentando contra a lei Cotrin Neto.

O ENCARECIMENTO

Informando que a lei 894 teria uma justa aplicação num bairro congestionado, como Copacabana, mas nunca no centro da cidade (onde existem ruas como a da Alfândega, onde um automóvel não pode manobrar) e nos bairros menos populosos, acrescentou o sr. Graça Couto: — O fato de não mais poder-se dispor do andar térreo acarretará um aumento de Cr$ 200 mil num apartamento que hoje é vendido por Cr$ 500 mil.

LEI DE DEFESA

— O verador Indio do Brasil — prosseguiu o sr. Graça Couto — apresentou na Câmara Municipal um projeto de lei, isentando da observação da lei 894 os projetos de edifícios que deram entrada no Departamento de Edificações da Prefeitura antes da sua aprovação. Esse projeto visa a livrar a indústria da construção de prejuízos irreparáveis".

ESPERANÇA

Concluindo o seu contato com o repórter do DC, declarou o engenheiro Graça Couto: — A indústria da construção civil espera que o prefeito Negrão de Lima, que sancionou a lei 894, promova a imediata revisão do Código de Construção, por ser uma medida que se impõe em defesa dos interêsses da cidade. Não há dúvida de que a aplicação da lei 894 importará num aumento do custo da construção, que se refletirá, diretamente, nos preços dos aluguéis, problema encarado sèriamente pelas autoridades federais".

SÓ PRESIDENTE PODE NOMEAR O JUIZ: MANDADO

A prerrogativa do Presidente da República de nomear, por decreto juízes aprovados em concurso, está sendo defendida por uma ação conjunta das Procuradorias do Trabalho, através de mandados de segurança e inclusive por meio de recurso extraordinário ao Supremo Tribunal Federal

Uma das seguranças foi impetrada pelo Procurador Geral da Justiça do Trabalho, para cessar a decisão do TRT, que reconheceu o direito de dois juízes suplentes de concorrerem na lista de merecimento, havendo o sorteio no Tribunal Superior do Trabalho, indicado para relator do mandado o ministro Júlio Barata, de quem é esperada a concessão imediata da medida liminar pedida pelo Ministério Público.

CONTRA APOSTILAS

No Tribunal Regional do Trabalho foi também impetrado, por ordem do mesmo procurador geral, um outro mandado de segurança, dessa feita contra a decisão que determinou fôssem os títulos dos dois suplentes apostilados por ato do presidente daquele Pretório. Em outro mandado impetrado por interessados no mesmo Tribunal, o juiz Délio Maranhão, designado relator, concedeu a liminar para o efeito de impedir que o Presidente do Regional faça as apostilas até o julgamento do feito.

Wiliam Proxmire no lugar de MacCarthy

[illegible]WAUKEE, Wisconsin, — 28 — (UP — DC) — O democrata William Proxmire foi escolhido pelo Wisconsin para substituir o finado senador Joseph MacCarthy, republicano, nas eleições realizadas ontem, derrotando o ex-governador Walter Kohler, um republicano "eisenhowerista", pela esmagadora contagem de 116.000 votos.

Proxmire, de 4 anos de idade, pediu ao Govêrno dos Estados Unidos a imediata eliminação da burocracia a fim de que êle possa se dirigir imediatamente a Washington e tomar posse do cargo.

MAIS 12 BARRACOS PRONTOS

Graças ao trabalho dos favelados do Morro Azul (a municipalidade omitiu-se) 12 novos barracos ficarão prontos hoje, perfazendo um total de 24, erguidos sôbre as cinzas do incêndio

GOLPE DE 32 MILHÕES TORNOU UM CÍNICO E OUTRO CABISBAIXO

Os dois autores da mais vultosa tentativa de extorsão levada a efeito no Brasil (o chamado golpe de 32 milhões contra a Cia. de Cimento Portland Barroso) ouviram ontem, perante o juiz Alcino Pinto Falcão, da 24.ª Vara Criminal — um cabisbaixo, o outro sorridente e de ar zombeteiro — nada menos de quatro testemunhas confirmarem os depoimentos que os incriminaram.

O cinismo do acusado Saade Antônio Saade, que acompanhou sorridente a argumentação dos seus advogados — provocou a irritação do juiz Pinto Falcão, que exigiu o seu silêncio, a exemplo do outro acusado, Arnaldo Bucchioni, durante todo o tempo cabisbaixo e soturno.

AS TESTEMUNHAS

As testemunhas ouvidas ontem foram a sra. Erezita Alves Serra, e os srs. José Tibúrcio Xavier, Delfim Moreira Neto e Paulo Mario Freire, que confirmaram seus depoimentos acusando Saade e Bucchioni.

O golpe, segundo ontem foi lembrado, consistiu no desvio dos cofres da emprêsa, por Arnaldo Bucchioni, de 45 mil ações de mil cruzeiros cada uma, as quais foram entregues à Saade. Este, de posse das ações, enviou uma carta ao diretor-presidente da companhia, dando-lhe 48 horas para pagar a importância de 32 milhões de cruzeiros sob pena de venda da cautela a terceiros.

A FALHA

A falha no plano de Saade resultou da cautela já se encontrar anulada, o que lhes valeu a queixa-crime apresentada pela companhia, e consequente prisão preventiva.

SAADE SORRIU ANTE O JUIZ

Saade Antônio Saade, que com Arnaldo Bucchioni tentou e viu falhar um golpe de 32 milhões contra a companhia de cimento, aparece após deixar ontem a 24ª Vara Criminal onde foi sumariado, e sorriu

Poloneses ficarão alojados: Castelo

COPENHAGUE, 28 (UP — DC) — Os 58 poloneses que abandonaram o luxuoso navio de passageiros "Batory", da Polônia, em sua passagem pelo pôrto desta capital, pedindo asilo político à Dinamarca, serão acomodados num castelo em vez de uma prisão, segundo se informou hoje.

A polícia recebeu a oferta da sra. Dagny Plum, proprietária do Castelo de [illegible]nidstrup, que foi residência do príncipe George, da Grécia. A sra. Plum declarou que sublocará os refugiados nos 50 aposentos do castelo.

Homens de negócio irão até Brasília

Amanhã, às 10 horas, procedentes de vários pontos do país, cêrca de 300 homens de negócio, líderes do comércio, indústria e agricultura, se encontrarão em Brasília, a convite do presidente Juscelino Kubitschek.

Será êste o primeiro encontro de uma série programada com os representantes das diversas classes da população, para que tenham uma idéia exata do que representa o empreendimento da nova capital e de como vem sendo realizado.

PROGRAMAÇÃO

O programa elaborado para a permanência dos líderes da indústria, comércio e agricultura em Brasília é a seguinte: 10 horas, chegada ao aeroporto dos aviões procedentes dos diversos Estados; percurso pela Cidade Provisória, com passagem pelo Hospital do IAPI e Casa dos Engenheiros; encontro com o Presidente da República no Escritório Central; conferência do sr. Israel Pinheiro, seguida de exposição sôbre o plano-pilôto; mesa-redonda para debater o assunto "Nova Capital". Às 13 horas, todos os visitantes participarão de um churrasco e, em seguida, visitarão, em companhia do sr. Juscelino Kubitschek, as obras em andamento. O regresso começará às 16,30 horas.

ROTEIRO DE JK

O presidente Juscelino Kubitschek embarcará hoje para Presidente Prudente, onde dará início às obras de uma nova ponte sôbre o Rio Paraná e inspecionará os trabalhos que a Petrobrás ali vem realizando.

De Presidente Prudente, o sr. Juscelino Kubitschek irá a Campo Grande, a fim de inaugurar uma rodovia de 400 quilômetros de extensão. Em seguida, o Presidente da República seguirá para Brasília.

REGULADAS AS PROMOÇÕES NA PREFEITURA

As promoções dos funcionários da Prefeitura do Distrito Federal e o ingresso dos ocupantes das classes finais das carreiras auxiliares nas carreiras principais acabam de ser regulamentadas por decreto do prefeito Negrão de Lima.

O decreto, publicado no «Diário Oficial» de ontem, trata dos critérios de promoções, apuração de pontos, contestações e várias outras instruções, dispostas em 41 artigos a serem cumpridos pelos órgãos da Prefeitura, através do Departamento do Pessoal da Secretaria Geral de Administração.

NÃO RESTITUIRÁ

O parágrafo 1º do artigo 33 do decreto estabelece que «o funcionário promovido indevidamente não ficará obrigado a restituir o que a mais houver recebido».